SEGUNDO AÑO — Núm. 324 | PORTE PAGADO | Dirección, Redacción y Administración: AVENIDA DE MAYO 769 | Buenos Aires, Jueves 19 de Abril de 1917

Toda la correspondencia debe ser dirigida ...

... manuscritos ... por los autores guarden ...

Dirección Telegráfica: EPOCA, Buenos Aires

Teléfono: Unión Telefónica 1194-96-96-97-98, Avenida

La Época

PRECIOS DE SUSCRIPCION

CAPITAL

$ m/n.	$ m/n.	$ m/n.	$ m/n.
Un mes 2.—	Tres meses 6	Seis meses 12	Un año 23

PROVINCIAS

Un mes 2.50	Tres meses 7.50	Seis meses 15	Un año 28

EXTERIOR

$ oro	$ oro	$ oro	$ oro
Un mes 2	Tres meses 6	Seis meses 12	Un año 24

Número del día 0.05. — Número atrasado (dentro de los 30 días) 0,20—De fechas anteriores 0,50.

LA EPOCA se envía directamente por correo a toda persona que lo pida acompañando el importe correspondiente. Los pedidos de suscripciones para el interior de la República se atenderán por cualquier número de días a razón de 0.05 por ejemplar.

VEASE EN LA PAGINA FINAL LA INFORMACION DE ULTIMA HORA

19 DE ABRIL DE 1917

El ejecutivo y la banca

Damos noticia en otro sitio de las operaciones realizadas en plaza por el ministerio de hacienda para solventar ciertas dificultades financieras, que forman parte del legado de las administraciones anteriores. Ha sido renovado íntegramente el préstamo de 38.000.000 de pesos que vencía hoy. Al mismo tiempo, el Ejecutivo ha obtenido en buenas condiciones y a 180 días de plazo nuevos adelantos por una suma global de cuarenta y siete millones de pesos. Esta cantidad se empleará en cubrir déficits de presupuesto.

No es nuestro propósito, desde luego, exteriorizar sentimientos regocijados porque el Ejecutivo haya conseguido salvar una seria dificultad financiera mediante la renovación de un documento bancario bastante fuerte; ni es, tampoco, el caso de congratularse porque algunos millones frescos han venido a reforzar la comprometida situación del tesoro. No es difícil advertir que al Ejecutivo le hubiera sido más grato pagar que renovar y que, antes de reparar diferencias de presupuesto con dinero prestado, habría preferido cancelarlas con plata propia. De modo que, observado el asunto bajo este aspecto, no ofrece tema al comentario optimista.

Posee, en cambio, una relación importante que conviene hacer resaltar. Vale la pena, en efecto, poner de relieve la excelente acogida que las gestiones ministeriales encontraron en plaza y las facilidades otorgadas por los bancos para la mejor realización de las operaciones enunciadas. En fin, operaciones que montan 135.000.000 de pesos no son negocios ordinarios en la [illegible] condiciones normales, no es difícil inferir las dificultades que se opondrían a una gestión financiera en las circunstancias actuales, caracterizadas por el recelo y la restricción del crédito. Teniendo en cuenta ese estado de cosas, la gestión del ministerio de hacienda importa un verdadero éxito financiero. Al mismo tiempo señala una ponderable victoria del Ejecutivo.

Sería injusto, en verdad, desconocer la influencia que en el buen éxito de la operación ha tenido la confianza que inspira a los banqueros la política general del gobierno de la nación. Colocada por razones profesionales fuera del influjo de las pasiones políticas, y poseída de esa frialdad de juicio privativo del dinero, la banca ha seguido con atención la marcha de este gobierno, apreciándola con criterio reflexivo e imparcial. El concurso que le presta en momentos tan delicados acusa claramente cuál es la opinión que se tiene en los círculos bancarios y comerciales de la gestión gubernativa. La probidad, la preocupación por los verdaderos intereses nacionales, el deseo evidenciado en hechos de rescatar la economía nacional de su postración, las normas de economía y orden introducidas en la administración de la fortuna pública por el Ejecutivo actual, comienzan a dar sus frutos. El gobierno del doctor Irigoyen contaba con la confianza política del país. Sus fuerzas vivas, las energías productivas y circuladoras de la riqueza nacional han tenido ocasión frecuente de demostrarle, asimismo, la fe que depositan en su patriotismo y aptitudes. El apoyo que ahora prestan los bancos a la política financiera del Ejecutivo corrobora la buena disposición existente con respecto al Ejecutivo y demuestra el grado de confianza que aquél le merece. Un gobierno impopular e inapto puede imponerse mediante el fraude y la violencia al país; pero no obtendrá jamás el concurso espontáneo de ciertas fuerzas substraídas al imperio de la presión y la ilegalidad, y que por el volumen de los intereses que representan deben ser tenidas hoy en cuenta al apreciar la composición de la opinión pública. De modo que cuando esas entidades económicas se acercan a un gobierno, quiere decir que confían en su solidez de criterio, en su honor político y en su capacidad administrativa.

Es lo que ocurre en el caso que comentamos. Las entidades bancarias han dado un testimonio público de la fe que se merece el país y su gobierno, poniendo en circulación, a favor de este último, un valor moral de incuestionable importancia.

Importancia moral y a la vez material, desde que las circunstancias financieras pondrán en contacto más de una vez, quizá, a los directores de las finanzas nacionales con la banca del país.

Las manifestaciones y la policía

Anoche se han repetido las manifestaciones callejeras sobre los asuntos internacionales. Lamentamos que el público se obstine en desacatar las disposiciones tomadas para evitar incidentes desagradables, que han de producirse fatalmente, a despecho de la buena voluntad de los organizadores. Estos tratan de ejercitar un derecho exponiendo públicamente sus ideas y simpatías, pero los contrarios, los embanderados en una tendencia opuesta explotan la oportunidad, para promover desórdenes, que concluyen perjudicando a todos, por cuanto afectan a la cultura. El modo de evitar estas cuestiones era prohibir las asambleas, de cualquier tendencia, mientras los graves asuntos que la motivan, sean resueltos por el gobierno nacional, abocado a su estudio desde la primera hora.

Las impaciencias, siempre perjudiciales, se obstinan en desacatar la prudente medida, con las consecuencias que señalamos. Primero, se acusó a la policía de excesiva debilidad; ahora se la acusa de arbitraria.

Esperamos que el público, la juventud especialmente, animada siempre de altos ideales, comprenderá, que la mejor manera de hacer triunfar las ideas, es respetar las determinaciones dictadas para la conservación del orden. Si se repitiera una nueva intentona de asamblea, sin estar munida del permiso correspondiente, desearíamos también, que la policía extremara los medios persuasivos para disolverla. Pero, naturalmente, hay un principio de rebeldía, en toda reunión colectiva que tiende a producirse contra las prohibiciones vigentes, y con ello, se perjudica antes que nada, a las ideas que se quieren propagar.

Gestiones del ministro de Hacienda

IMPORTANTES OPERACIONES DE CRÉDITO

Ciento treinta y cinco millones obtenidos en plaza

El ministro de Hacienda, Dr. Salaberry, ha ultimado felizmente, con diversas instituciones bancarias de esta plaza, la renovación del empréstito de 38.000.000 de pesos contraído por el gobierno anterior, y cuyo primer vencimiento expiró el 21 de octubre de 1916. Por entonces, y dentro del plazo angustioso de que disponía, el ejecutivo actual logró obtener una renovación en buenas condiciones, dado el estado de la plaza y la situación general de los bancos.

La nueva obligación vencía hoy, sin que hubiese mejorado la situación de las arcas fiscales; pese al severo criterio de economía aplicado a la inversión de la renta. En consecuencia, el Ejecutivo se ha visto nuevamente obligado a recurrir a la renovación. Por fortuna, las gestiones del ministro de Hacienda han encontrado excelente acogida en los círculos bancarios, donde la mesurada y firme gestión económica del gobierno actual inspira una confianza que acaba de ser corro- [illegible] obligación de [illegible] como la que se trata. Para hacer resaltar la firmeza con que se aprecia la conducta del Ejecutivo en la City, y la confianza que despierta su gestión financiera, añadiremos que la operación concluída se ha realizado a seis meses, pero que se ofreció al ministro de Hacienda la facilidad de realizarla a un año de plazo si ello convenía al ejecutivo.

Simultáneamente y para salvar dificultades de presupuesto motivadas por la inferioridad de la renta percibida con relación a la calculada, el ministro de Hacienda ha obtenido de diversos bancos un crédito cuyo monto se eleva a 47.000.000 de pesos.

Esta suma, se destina, como lo informamos más arriba, para cubrir déficits de presupuestos, constantemente advertidos en la liquidación de las planillas de sueldos y gastos. Indiscutiblemente, el ministerio de Hacienda hubiera preferido abstenerse de recurrir al crédito, pero la urgencia de ciertas obligaciones impagas que han pasado de ejercicios anteriores le ha obligado a contraer préstamos. Al solicitar el concurso financiero de los bancos, el doctor Salaberry ha podido comprobar, nuevamente, la sólida fe que depositan en la gestión del Ejecutivo los directores de las instituciones bancarias. Pese a las circunstancias excepcionales porque pasa la plaza, [illegible] operaciones que importan en conjunto 135 millones de pesos realizadas con relativa facilidad por el ejecutivo. Señalamos el hecho, no porque el uso del crédito sea motivo de regocijo sino como prueba de la buena voluntad, basada en la confianza sobre sus procederes, que el ejecutivo actual encuentra en los círculos bancarios y en las esferas económicas en general.

Petróleo de Comodoro Rivadavia

VIGILANCIA DE LOS YACIMIENTOS

Partida del "San Martín"

A raíz de una entrevista que el ministro de marina ha tenido esta mañana con el presidente de la república, se ha dispuesto la partida del crucero acorazado "San Martín" con destino a Comodoro Rivadavia, a fin de vigilar de cerca los yacimientos petrolíferos allí existentes, cuya seguridad no es completa, dadas las actuales circunstancias.

El "San Martín" zarpará esta noche de Puerto Militar al mando del capitán de fragata Felipe Fliess.

Lleva el buque su dotación completa, es decir, unos 400 hombres.

El fallo sobre préstamos hipotecarios a oro

Esta tarde, a las 5 p. m., será dictado por el tribunal pleno, convocado al efecto, el juicio a que nos referimos en el epígrafe y que sentará jurisprudencia sobre la materia.

La investigación en Tierras y Colonias

Informes del interventor

Mañana será entregado, por el director interino de la dirección de tierras y colonias, doctor Isidoro Maza, al ministro de agricultura, doctor Honorio Pueyrredón, el primer informe sobre acaparamiento de tierras fiscales en los territorios nacionales. Según tenemos entendido, se decretará la caducidad de más de 1.500.000 hectáreas de tierras entre vendidas y arrendadas, contra disposiciones expresas de la ley.

Este primer informe versará sobre tierras situadas dentro del territorio de Santa Cruz.

El interventor doctor Maza, trabaja sin descanso hasta altas horas de la noche, con el propósito de terminar la investigación que por ahora está concretada a la zona que ocupan los lagos San Martín, Argentino y Viedma, dentro de este territorio.

Legislatura provincial

Citada para mañana

La secretaría de la cámara de diputados de la provincia de Buenos Aires ha citado para mañana a sus miembros con el objeto de celebrar la primera sesión preparatoria.

Deberá darse entrada a los diplomas de los electos en los comicios verificados el 25 de marzo y, según las prácticas conocidas de antemano y establecidas inveteradamente en la provincia, será aprobado el escrutinio verificado por la junta electoral.

Se anuncia como novedad, la impugnación del diploma del señor Castro, de Quilmes, por parte del diputado socialista Dickmann, basado en razones de índole moral y en la actualización del asesinato de Alberto de Diego con motivo del indulto de Ramazzo, hecho que ha conmovido tanto a la opinion pública.

La huelga marítima

Próxima finalización del conflicto

Una delegación de la Federación Obrera Marítima, compuesta por dos miembros de cada uno de los gremios adheridos, concurrió anoche al departamento de Policía, conjuntamente con el señor Carlos Lavarello, representante de los armadores, teniendo una entrevista con el doctor Moreno, tendiente al arribo a un acuerdo entre ambas partes, cuyos intereses se hallan en litigio.

Como resultados de esa conferencia es dable prever que la Federación y el Centro de Armadores llegarán a una solución definitiva que pondrá fin a la huelga que mantienen los primeros, para cuyo fin volverán a reunirse en breve en el despacho del jefe de policía, designado, como se recordará, árbitro en dichas diferencias.

EL EL BALNEARIO MUNICIPAL

Levantamiento de vías y otras instalaciones

Esta tarde el intendente municipal doctor Llambías remitió una nota al ministerio del interior solicitando el levantamiento de las vías del ferrocarril Central Córdoba, sobre el murallón del puerto, desde la calle Córdoba hasta la de Belgrano, en un espacio de sesenta y cinco metros; el de una pequeña instalación de petróleo que existe sobre la terminación de la calle Belgrano, precisamente donde actualmente empieza el balneario municipal, y demás instalaciones que existan en toda la extensión de la costa, las cuales han sido efectuadas por empresas privadas o particulares utilizando permisos precarios acordados por el superior gobierno nacional.

Agrega la nota del intendente que la zona pedida junto al murallón tiene por objeto extender el paseo que esta intendencia ha iniciado ya para poder prolongarlo sobre el Río de la Plata, según puede verse en el plano respectivo; bien sabe V. E. como todo el país y especialmente los habitantes de la capital lamentan la situación que se les ha creado privándoles casi por completo del hermoso río.

Esta administración que tan celosamente ausculta los anhelos de la opinión, quiere subsanar siquiera en parte el error cometido, y restituir a la capital su más hermoso adorno, y al propio tiempo dotarla de esparcimientos que redunden en beneficio de sus habitantes.

El gobierno argentino frente al conflicto internacional

UN PLAN PRECONCEBIDO SOBRE LOS BUQUES INTERNADOS

PROPÓSITO DE HUNDIRLOS EN TIEMPO OPORTUNO

ENVÍO DE UN BUQUE DE GUERRA A COMODORO RIVADAVIA

Las grandes manifestaciones que se preparan

REPERCUSIÓN EN EL INTERIOR DE LA REPÚBLICA

EL MINISTRO DE CHILE EN NUESTRA CANCILLERIA

DIVERSAS INFORMACIONES

Continúa sin cerrarse el paréntesis indagatorio a que ha dado lugar el hundimiento del "Monte Protegido". Hasta el presente los informes telegráficos recibidos del cuerpo consular en el extranjero no han añadido nada esencial a las noticias que desde el primer momento se tuvieron referentes al asunto mencionado. Los despachos que con más ansiedad se esperan por creerse que pueden dejar cerrada la cuestión, cuando menos desde el punto de vista informativo, son los de los ministros argentinos en Berlín y Londres; despachos que ambos han quedado en remitir con toda la premura posible.

Debido a esa circunstancia no hubo ayer acuerdo de ministros, ya que mientras no se llegue a estar en posesión de todos los detalles completos sobre el hundimiento, no podrá adoptarse medida alguna en ese respecto ni entablarse las reclamaciones diplomáticas de rigor.

Los buques internados—

Ampliando las noticias que dimos ayer referentes a las medidas del gobierno sobre los buques alemanes y austríacos internados en nuestros puertos, cuyas máquinas fueron dañadas por sus respectivas tripulaciones, con propósitos fácilmente concebibles (en último término se trata de un acto de ofensiva desconfianza [illegible] de policía marítima.

Conviene añadir que no solo se han dañado las máquinas sino que se han destruído también las cajas distribuidoras y practicado diversas perforaciones a fin de hundir los buques en un momento dado, detalle sugerente y que añade gravedad al plan preconcebido que ha determinado esas operaciones.

La lista de buques pertenecientes a los imperios centrales que se encuentran en ese caso, es la siguiente: "Lowenbrirg", "Santa Clara", "Siam", "Balrenfeld", "Infel", "Bahía Blanca", "Patagonia", "Sevilla", "Holger", "Granada", "Nuanza" y "Herodiade".

La inutilización de todos esos vapores situados en puntos distantes de la república se ha llevado a término en un solo día, el 15 del corriente.

Resguardo de Comodoro Rivadavia—Salida de un buque de Puerto Militar—

En una conferencia celebrada hoy entre el presidente de la república y el ministro de marina se ha dispuesto que uno de los barcos de nuestra armada, surtos en Puerto Militar, zarpe con destino a Comodoro Rivadavia para aumentar el resguardo de los yacimientos petrolíferos allí establecidos. Esta medida guarda relación con ciertos informes recibidos por el gobierno relativos al numeroso personal extranjero empleado en aquella estación petrolífera o radicado en sus contornos.

Recepción de diplomático—

En el ministerio de agricultura, de que es titular el ministro interino de relaciones exteriores recibió ayer la visita del plenipotenciario de Francia en nuestro país M. Jullemier con quien conversó largamente sobre diversos asuntos relacionados con el presente conflicto internacional.

Más tarde concurrieron a la subsecretaría del mismo ministerio los doctores Pedro Saguier y Roberto Ancízar, ministros de Paraguay y Colombia, respectivamente. También visitó la subsecretaría de relaciones exteriores el encargado de negocios de Austria-Hungría a fin de enterarse de las proyecciones que ofrecen las últimas medidas adoptadas por el gobierno argentino respecto a los buques internados en nuestro puerto.

El doctor Molinari comunicó al plenipotenciario de referencia la índole de las medidas adoptadas, en la forma de que dimos cuenta ayer, insistiendo sobre el carácter precaucional de las mismas.

El armador del "Monte Protegido" señor Pablo Arena se entrevistó también ayer con el subsecretario doctor Molinari informándole sobre ciertos detalles relativos a la nave hundida.

La manifestación de anoche—

Como la orden de la policía referente a la prohibición de la manifestación organizada anoche por el "Comité Patriótico Popular" no pudo hacerse conocer a todos los adherentes, a la hora convenida comenzaron a reunirse en la plaza del Congreso anoche los nutridos núcleos de personas que debían integrar la manifestación, como se sabe de adhesión hacia el gobierno y de simpatía por las naciones aliadas.

En el punto citado les fué reiterada la orden a los manifestantes pero como ya había tomado grandes proporciones la columna, se produjo naturalmente un cierto movimiento de resistencia que obligó a los agentes del escuadrón de seguridad a repetir la orden por medio de un toque de clarín. En seguida comenzó en orden la dispersión de la columna formándose pequeños grupos que sin carácter ya de manifestación recorrieron las calles céntricas de la metrópoli, con especialidad la Avenida de Mayo, la calle Corrientes y Florida, que hasta después de las doce de la noche presentaron una desusada animación. Con todo no dejaron de registrarse algunos pequeños incidentes que obligaron a la policía a prohibir el tránsito en las calles Corrientes, de San Martín a Maipú, Florida, de Lavalle a Cangallo y Sarmiento, de Florida a Maipú.

Los manifestantes y la guardia de seguridad—

En cuanto a la actitud observada por la guardia de seguridad con los manifestantes de anoche y noches anteriores, actitud que ha sido objeto de críticas demasiado severas, debe hacerse constar, que si en efecto estos procedieron con un poco de precipitación se debe única y exclusivamente al exceso de celo de algunos comisarios seccionales que interpretaron las órdenes con demasiada estrictez.

Por lo demás nos consta que el jefe de la guardia de seguridad, mayor Herran, no estuvo satisfecho con ciertos procedimientos.

El mismo jefe, con solo un trompa, sin necesidad de apelar a ningún sistema violento, disolvió anoche con simples recomendaciones verbales una [illegible] la importancia [illegible] procedimientos que—afortunadamente en muy pequeña escala—fueron puestos en práctica por órdenes de algunos comisarios seccionales.

La asamblea del domingo pro aliados—

Han quedado ya ultimados todos los preparativos tanto en esta capital como con las ciudades del interior, para los grandes actos que se efectuarán el domingo próximo en forma de mitines de simpatía hacia la causa aliada, tanto como de adhesión hacia la norma de conducta definida por el gobierno argentino en sus notas a Estados Unidos y el Brasil.

La asamblea de esta capital se realizará como es sabido en el Frontón Buenos Aires.

Todos los detalles de la misma se expresan minuciosamente en el manifiesto al pueblo, invitándolo a adherirse al acto, que dice del modo siguiente:

"Los que suscriben, ciudadanos argentinos, emocionados por los graves acontecimientos internacionales de actualidad, que afectan el derecho, la justicia, la civilización y hasta la soberanía argentina, invitan al pueblo de la capital de la república, a un gran mitin que se efectuará en el Frontón Buenos Aires, el domingo 22 del corriente, a las 3 p. m., donde serán oídos los oradores doctor Alfredo L. Palacios y señor Leopoldo Lugones, sobre los temas indicados. La concurrencia seguirá después en procesión cívica hasta la plaza de Mayo, donde se disolverá. La asamblea será abierta por el doctor Barroetaveña.

Los objetivos de la convocatoria de la asamblea, son:

Protestar contra las violaciones del derecho de gentes consumadas por el militarismo teutón, entre otras, la inmolación y tropelías contra nuestro vicecónsul en Dinant, la deportación de los obreros belgas y franceses, y los excesos de la guerra submarina, que han hundido alevosamente a cañonazos, sin aviso previo, el buque mercante inerme "Monte Protegido", de la marina argentina, amparado por nuestra bandera neutral.

Expresar simpatía y solidaridad con el mensaje del presidente Wilson y con la actitud de los Estados Unidos y del Brasil, cuya justicia ha reconocido el gobierno argentino en sus comunicaciones recientes, por encontrarla fundada en el derecho internacional y en la civilización.

Manifestar simpatía a la causa de los países aliados, en cuanto significa consolidar en el mundo el respeto del derecho, de las nacionalidades pequeñas, de los gobiernos libres, de la justicia y de la civilización.

También expresar nuestra congratulación republicana, por el triunfo de la revolución democrática en Rusia.

Declarar que nuestros principios constitucionales, el rol continental de la Argentina y su tradición, como las exigencias legales de la nacionalidad, requieren que se lleve dignamente hasta el fin, la orientación internacional fijada por el gobierno argentino.

Contra la escuela de violencias y atropellos inauditos propagados por los imperios iniciadores de esta guerra, el comité ejecutivo recomienda a los concurrentes al mitin, la mayor compostura y respeto al derecho de los que disientan con la causa de reparaciones jurídicas de los aliados, pues la defensa de la civilización requiere procedimientos de cultura, firmeza y perseverancia".

El comité directivo de esta asamblea ha recibido adhesiones de la mayoría de las sociedades intelectuales, universitarias y patrióticas e internacionales de esta capital, por cuya razón se espera que el acto revista grandiosas proporciones.

Llegada del ministro de Chile—

Según habíamos anunciado anoche llegó a esta capital, interrumpiendo la licencia que tenía concedida hasta mayo, el ministro de Chile en nuestro país doctor Emilio Figueroa Larraín.

Dicho diplomático ha manifestado que su gobierno acepta desde luego la cooperación a la iniciativa del gobierno argentino sobre la celebración de un congreso de países neutrales sudamericanos, esperando sólo tener conocimiento de los problemas especiales que en él deberán tratarse, así como de las demás características de su realización.

Todos estos puntos quedarán aclarados y resueltos en la inmediata conferencia que se dispone a celebrar el doctor Figueroa Larraín con nuestro ministro de relaciones exteriores.

Desempeñada esta diligencia regresará otra vez a Chile donde permanecerá hasta el término de su licencia.

Nota del embajador en España—

En el departamento de relaciones exteriores se recibió ayer el siguiente despacho enviado por nuestro ministro en España:

"El [illegible] España aplaude la actitud internacional del gobierno argentino".

De la legación del Perú—

El secretario de la legación del Perú en Buenos Aires nos ha trasmitido el siguiente texto de la nota con que la cancillería del Rimac ha contestado la comunicación de la ruptura de relaciones de los Estados Unidos del Brasil con Alemania:

"En contestación me es grato decir a vuestra excelencia que esta cancillería ha tomado debida nota de la importante resolución del gobierno brasileño que vuestra excelencia se ha servido comunicarme; y habiendo ya manifestado la manera cómo aprecia la campaña submarina sin restricciones puesta en práctica por el gobierno alemán, causa de aquélla, sólo le resta reiterar al Brasil en esta emergencia los sentimientos de la tradicional amistad del Perú y su afectuosa simpatía. (Firmado): Enrique de la Riva Agüero".

La nota fué entregada ayer en Lima, por el ministro de relaciones exteriores a la legación del Brasil.

La medicina y la guerra—

La academia de medicina de esta rechazó recientemente la moción de un distinguido facultativo de nuestra capital, tendiente a dirigir una nota de simpatía a la institución similar de Francia, entendiendo que la ciencia debe permanecer ajena a toda manifestación de parcialidad bélica.

Asociándose a esta actitud un fuerte núcleo de médicos cordobeses ha dirigido a la Academia de Medicina un telegrama redactado en la siguiente forma:

"Los que suscriben, miembros del cuerpo médico de Córdoba, se adhieren a la actitud asumida en la Academia de Medicina por ustedes, que inspirándose en altos sentimientos de solidaridad humana, han opuesto su voto al principio sentado de la beligerancia.

Estudiantes de Derecho—

Conocida la actitud asumida por el Centro Estudiantes de Derecho de esta capital en lo que respecta a los presentes conflictos internacionales, esa institución ha recibido diversas felicitaciones de otras sociedades análogas del interior, entre las que sobresale una enviada por un núcleo de distinguidas personas de Torquinst que está concebida en los siguientes términos:

"La misma serenidad, el respeto y el espíritu de justicia no deben abandonar nunca a los hombres, menos cuando se trata de algo tan sagrado como son la patria y la tranquilidad de sus habitantes. Por eso los que suscriben, factores de orden, trabajo, progreso y riqueza de este partido de la provincia de Buenos Aires, se adhieren a la actitud moderada de ese centro, resuelta en su sesión del sábado, ante los graves y difíciles momentos que internacionalmente vive el país".

Actitud de los estudiantes de Flores—

Los estudiantes secundarios de Flores, representados en la institución respectiva, han decidido abstenerse de tomar parte en cualquiera manifestación de índole internacional con objeto — según se dice en el manifiesto correspondiente — de no perjudicar la obra que en ese respecto le está encomendada al gobierno de la nación.

Las manifestaciones del domingo en el interior—

En Córdoba, Santa Fe, Rosario y

Mendoza, según se nos informa de esas provincias, se celebrarán el domingo próximo grandes mitines de simpatía hacia las naciones aliadas y de adhesión a nuestro gobierno, respondiendo a las inspiraciones del comité dirigido por el doctor Carlos Madariaga. En todas ellas se han constituido especiales comisiones de propaganda encargadas de activar los preparativos que contribuirán a dar un máximo realce a las manifestaciones que se preparan.

Unión democrática Cristiana

En la sesión celebrada anoche el consejo directivo de la Unión Demócrata Cristiana resolvió suscribir la declaración siguiente:

"El consejo nacional de la Unión Democrática Cristiana, de acuerdo con los principios que sustenta, su programa declara que es su anhelo el mantenimiento de la más estricta neutralidad, en beneficio de la colectividad en general y de las clases proletarias en particular, mientras lo consientan el decoro y los intereses vitales de la nación; apoya la actitud del poder ejecutivo nacional y aplaude su iniciativa de convocar el congreso latino-americano de las naciones neutrales, para vincularlas en la defensa de su personalidad inviolable y de sus legítimos derechos. Por tanto los centros democrático cristianos seccionales de la capital e interior desarrollarán su acción en los actuales momentos de acuerdo con la presente declaración".

SITUACION DE LA PROVINCIA DE BUENOS AIRES

UN ACTO VANDALICO EN ROJAS

Asaltantes a una estancia puestos en libertad

SE PROCESA AL DAMNIFICADO

Ha ocurrido en jurisdicción del partido de Rojas un hecho grave que demuestra hasta qué punto llega la carencia de garantías para los pobladores que no siguen las inspiraciones del caudillismo bonaerense.

Los pormenores del hecho que pasamos a relatar, hemos tenido oportunidad de conocerlos por boca del propio damnificado, el señor Antonio Mas, que nos visitó acompañado de otras personas caracterizadas del susodicho punto de la provincia.

Resulta que el citado señor Mas, tenía a pastaje en el campo que arrienda al señor Artayeta, una hacienda propiedad de Caraciolo Cuello, quien por este concepto adeudaba a aquél la suma de 1100 $.

Días pasados el señor Mas trasladose a San Nicolás con el propósito de iniciar juicio por cobro de esa suma; y es en su ausencia que Cuello, en unión de su hermano Rosario, Domingo Melo y otra persona pretendió retirar violentamente la hacienda.

Los aludidos, adherentes y protegidos del oficialismo local, concurrieron al campo del señor Mas, manifestando a un hijo menor de éste, que procederían al retiro de los animales puestos a pastaje.

Ante la negativa rotunda de Segundo Mas, los asaltantes expresaron que se cumplirían sus propósitos por la fuerza y uniendo la acción a la palabra, cortaron los alambrados de campo, iniciando acto seguido un recio tiroteo con Winchester y escopetas contra las habitaciones.

El joven Mas, a quien acompañaban tres peones, repelió la agresión en igual forma, retirándose los asaltantes momentos después. En el campo dejaron abandonados 2 sulkis, 2 caballos y una escopeta.

Tres de los asaltantes fueron detenidos por la policía, todavía armados, en el camino a Rojas. En cuanto a Caraciolo Cuello, fué aprehendido a las 12 de la noche por el comisario local, en una chacra de las proximidades donde pernoctaba.

Trasladados los asaltantes a San Nicolás, fueron puestos en libertad, debido sin duda a las influencias que desde el primer momento puso en juego el oficialismo local, quedando detenido el joven Segundo Mas, cuyo único delito es el haber defendido su vida e intereses amenazados.

El desenlace de este hecho, que recuerda el acontecido no ha mucho tiempo en Dolores, ha causado indignación en Rojas, donde se hacen comentarios poco favorables para los procedimientos que estila el caudillismo, al amparar los actos vandálicos de sus adictos.

COMISIÓN MUNICIPAL

Para mañana a la hora de costumbre, están citados los miembros de la corporación municipal se tratará con preferencia, en sesión secreta, el despacho de las comisiones internas acerca de las reformas que deben introducirse a la ordenanza de moralidad.

Si la discusión de este importante asunto no lleva mucho tiempo a los comisionados, se tratarán también, ya en sesión pública, diversos despachos de comisión en cuestiones de menos importancia. Figura, entre éstos, el proyecto del comisionado Spota sobre [illegible] a los tranvías que circulan [illegible]

[illegible]

SU EXPLOTACION EN TUCUMAN

El P. E. tucumano firmará en estos días un decreto autorizando el cateo de los yacimientos de hierro que han sido descubiertos sobre el río Loro, a inmediaciones del Cadillal. Se trata de un mineral cuyo análisis químico ha dado los más excelentes resultados y que, por ende, ofrécese fácil a los trabajos de explotación.

El descubrimiento de estos yacimientos representa, indudablemente para esa provincia, la incorporación a su vida progresista de una actividad que ha de pesar eficientemente en el desarrollo de su potencialidad económica. Porque darán margen las tareas explotativas a la inversión de capitales a la vez que al empleo de muchos brazos que hoy se encuentran desocupados.

Firmado el decreto de referencia, se dará principio de inmediato a los cateos, a fin de que cuanto antes se puedan empezar los trabajos que han de poner en actividad esta riqueza, cuyo creciente empleo le abre las más amplias perspectivas comerciales.

ASISTENCIA PUBLICA

Organización de un festival de beneficio

El director general de la Asistencia Pública se preocupa de organizar un gran festival a beneficio de los hospitales que se realizará, posiblemente en el teatro Victoria, uno de los afrecidos para ese objeto.

Entre los números del festival figura un espléndido film que traduce hasta en sus menores detalles la vida de un hospital, cinta que está confeccionando la casa de Max Glüksmann para destinarla exclusivamente a beneficio de los hospitales. También se han comprometido a prestar su concurso desinteresado varios literatos y algunas distinguidas damas a cuyo cargo estarán números de canto, música, conferencias sobre asuntos de actualidad, etc.

Las siembras en Entre Ríos

Aumento en el área de cultivos

Regocijante noticia, en verdad, es la que nos llega de Entre Ríos, relativa al aumento del área de cultivos que se efectuará en este año. Sabido es que el país, hoy más que nunca, necesita intensificar sus siembras. Estamos colocados en excepcionales condiciones, frente a la producción de cereales del mundo. Y aprovechar las ventajas que nos ofrecen las circunstancias es obra inteligente y previsora, reportadora de incalculables beneficios para nuestra potencialidad económica.

El buen tiempo, que conspira provechosamente en esta oportunidad, favorece la iniciación de las anuales tareas rurales. La roturación de la tierra puede efectuarse en inmejorables condiciones. Y los agricultores sin esfuerzo mayor están capacitados para ampliar la extensión de sus siembras. Quiere decir eso que se abre al país una perspectiva sumamente halagüeña, cuyas grandes ventajas comprendenlas los colonos entrerrianos que, en los actuales momentos, dedícanse a preparar la mayor superficie posible de sus campos para la recepción de la semilla.

Calcúlase, así, que en este año, Entre Ríos sembrará casi el doble de la tierra que el año anterior. Y ella es, como decíamos al principio, una noticia regocijante, que bien merece consignarse para que sirva de estímulo a otras zonas agrícolas donde se podría hacer otro tanto.

Intensificar, aumentar, multiplicar las cosechas debe ser el programa de [illegible]

FERIAS FRANCAS

Selección para la venta de los artículos de primera necesidad

Con motivo de la nota que presentó no hace mucho tiempo la Liga de Almaceneros y Anexos y de la Liga de Almaceneros Minoristas, solicitando la prohibición del expendio de artículos de almacén en las ferias francas, la intendencia ha extendido esta tarde el siguiente decreto:

Considerando que el propósito de la intendencia al implantar las ferias francas, ha sido tender al abaratamiento de los artículos de primera necesidad, tratando con ese fin que ellos pasaran del productor directamente al consumidor, eliminando por consiguiente todo intermediario en esas transacciones, factor importante para el aumento de los precios, y atento a que no es posible establecer competencias sobre otros artículos con el comercio debidamente establecido, máxime cuando esos artículos no solo no proceden directamente de su fuente de producción, sino que también, por las múltiples operaciones de índole comercial a que están sujetos, sufren diversos gravámenes, lo que contraría el propósito expresado y que se tuvo en cuenta al crear estas ferias, se resuelve:

Prohibir en las ferias francas que se realizan en el municipio, la venta de artículos que no encuadren dentro de los propósitos enunciados en el considerando. Pase a la superintendencia de Mercados para que eleve la lista de artículos que, de acuerdo con lo expuesto, pueden autorizarse.

Propiedades municipales

Su administración

Un particular, según noticia publicada ayer, se ha presentado a las autoridades edilicias ofreciendo la administración por su cuenta de las propiedades municipales mediante el pago de una determinada cantidad mensual; como juicio de esta concesión.

Los considerandos en que funda su solicitud, implican un cargo, por cierto gratuito, para la repartición municipal encargada de este trabajo.

La dirección de rentas, oficina de la que dependen estos alquileres, contrariamente a lo asegurado por el proponente, es con justicia una de aquellas dependencias que mejor organización tienen puesto que desde que se hizo cargo de este servicio, el producido de la renta se aumentó en un 300 olo.

Que se busqué organizar un negocio, es aspiración muy humana, pero que para conseguir su objeto se eche mano a imputaciones no ciertas, es un sistema netamente improcedente.

Una razón elemental basta para que el departamento ejecutivo rechace esta propuesta y es: que aún en el caso en que la municipalidad decidiera delegar en manos ajenas la administración de su patrimonio, tendría que realizarse la operación mediante una licitación pública, requisito fundamental de las leyes de contabilidad.

Y ya que no existe precedente que pudiera ni siquiera permitir su trasuntación creemos que el intendente no está dispuesto a facilitar operaciones comerciales en detrimento de las rentas municipales.

EL PRESUPUESTO DE 1918

Las planillas de los ministerios. Economías en proyecto

En los distintos ministerios se ha venido trabajando activamente en la preparación de las planillas de gastos correspondientes a cada departamento y que servirán de base para la organización del presupuesto de 1918. Sabemos que ese trabajo previo está ya listo y que las planillas serán entregadas en la presente semana al ministerio de hacienda.

En este último departamento, por su parte, se tiene ya adelantado mucho trabajo en el mismo sentido. El ministro, doctor Salaberry, ha dedicado últimamente mucho tiempo y atención al estudio del presupuesto, cuyos elementos generales tiene ya reunidos y ordenados. No sólo está lista la planilla correspondiente al ministerio, sino también efectuada una vasta recopilación de datos e informes para practicar la revisión del plan general de recursos.

Podemos anticipar que el presupuesto de gastos para 1918 se hará de acuerdo con un criterio de la más severa economía. Al efecto, en el departamento de hacienda se ha confeccionado un cuadro de reducciones y supresiones de diversas partidas, cuya subsistencia en el presupuesto no se conceptúa oportuna.

En la semana próxima se reunirá el ministerio en acuerdo para concertar el presupuesto general, considerando las necesidades de cada departamento y teniendo en cuenta el estado del erario público.

Von Bissing

Alemania acaba de perder una de sus figuras representativas. El general que acaba de fallecer fué una de tantas entidades anónimas para el mundo mientras sólo guerreó en las filas de las legiones kaiserianas, en las cuales abundan tanto los hombres de su temple y de su índole. Consiguió, sin embargo, fijar la atención de los suyos, y reconociéndole éstos, aparte del valor militar, ciertas cualidades muy prusianas de administrador, pusieron en sus manos las riendas del régimen toutón en la capital histórica de Bélgica. En ese puesto hizo lujo de rigor. Las contribuciones de guerra, las presiones contra el jefe del municipio, el íntegro y altivo alcalde Max, y contra el cardenal Mercier; los bandos que extremaban las medidas restrictivas impuestas a los súbditos del rey Alberto; la amenaza siempre pendiente sobre las cabezas de los desdichados belgas; tales fueron los recursos de su dominación, resistida por los buenos patriotas, y loada por los seides del autocratismo prusiano.

En medio de su intransigencia, von Bissing tenía otra cualidad muy alemana: esa especie de sugestividad que

General von Bissing, gobernador de Bruselas, que acaba de fallecer

procura atraer con dulzuras convincentes a los que la violencia no logra reducir.

El gobernador de Bruselas trataba de conseguir la sumisión, ya que no la adhesión, de los belgas de la gran ciudad. El sistema es conocido: halagos a los pobres de espíritu; aserciones dogmáticas de felicidad bajo el régimen prusiano, prensa asalariada que loa diariamente las excelencias de la primera raza del mundo, la única capaz de hacer la felicidad de los pueblos, siempre que éstos sean sometidos. Von Bissing ha extremado estas maniobras hasta el punto de hacerse la ilusión de un éxito, calculando la eficacia de éste por el volumen de su propaganda. Y es que al jefe alemán, como a todos sus similares en los pueblos depredados y detentados por las garras del Aguila Negra, en poniente y en levante, nada les significa lo que subsiste en el fondo de los ánimos; el positivismo prusiano no va más allá de las manifestaciones externas de la voluntad, aunque ésas y ésta discrepen íntimamente. La obediencia que quiere el comando germánico es la externa; la que se llama estrictamente disciplina. Le basta que no hayan disonancias perceptibles; los anhelos, las protestas, lo que mora en el fondo de las conciencias nada le importa. Basta que la línea de vencidos aparezca rígida como la lanza de un hulano.

En este sentido, von Bissing merecía estar satisfecho de sí mismo; y sus superiores, en Berlín, lo estaban de él a su vez.

En parte por el terror, y en parte por la sugestión, el gobernador militar de Bruselas consiguió tener quieta a la levantisca población de la capital belga. Tan plausible era su conducta dentro del aprecio que de ella hacía el gobierno alemán, que, a pesar del manifiesto decaimiento de la salud del anciano general, aquél le mantenía en el puesto. En enero, von Bissing llegó a sentirse muy mal; pidió licencia, y le fué concedida, llamándose a reemplazarle al general von Plessen, ayudante de campo del gran cuartel general imperial. Apenas restablecido, hízose nuevamente cargo de la gobernación. Pero el mal era implacable, como lo será a su vez el fallo de la historia. Von Bissing acaba de rendir la cerviz ante un tirano más fuerte y más inconmovible que él y que su amo: la muerte.

Su reemplazante, el general Aswehl, era últimamente gobernador de Amberes; y como el fallecido, entra en la historia por las puertas de la burocracia, en vez de hacerlo por las de la gloria bélica. Los hombres cambian; la tiranía permanece.

FOMENTO DE LA RAZA CABALLAR

El concurso de Palermo

Se ha iniciado hoy en el local de la sociedad Rural en Palermo, el concurso de caballos y yeguas de que nos hemos ocupado en ediciones anteriores.

Una numerosa concurrencia asistió a la inauguración del certamen, contándose entre ésta algunos agregados militares que habían sido previamente invitados por la comisión organizadora.

Aún cuando la inscripción ha sido este año menos numerosa que en el anterior, los animales presentados son un auténtico exponente del mejoramiento de la raza caballar en nuestro país.

La comisión examinadora de los productos presentados, así como el jurado encargado de discernir los premios, manifiéstanse complacidos del éxito del torneo, en cuanto en esta lucha noblemente emulativa se ha podido comprobar el interés que existe en nuestro ambiente por todo lo que se relaciona con la evolución de las razas ganaderas argentinas.

En el día de hoy se adjudicaron los correspondientes premios a los ejemplares que fueron clasificados como vencedores de los tipos presentados.

El vapor "Burgundy"

Un viaje accidentado

Entró ayer al puerto de la capital el vapor británico "Burgundy", de la compañía trasatlántica Mac Iver Sons y Co. Ltda. que zarpara de Glasgow el día 5 del pasado mes, siendo, durante la travesía, protagonista en una de esas escenas de guerra que se desarrollan en la soledad de los mares.

Encontrábase el "Burgundy" a una distancia de 60 millas de la costa irlandesa cuando fué señalada a bordo la aparición de un submarino alemán que no tardó en iniciar el ataque, disparando un torpedo que pasó no lejos de la popa del barco.

El capitán de la nave británica, M. Chirgwin, aceptó el combate disponiendo se abriese el fuego con los cañones de que iba armado. El submarino disparó un segundo torpedo, que tampoco dió en el blanco, dejando a popa, como el precedente, la estela que originara a su paso.

El cañoneo se intensifica por ambas partes; no abandona el submarino los propósitos que persigue y la nave atacada se defiende con el tesón que inspira la conservación propia y con el valor notorio de los marinos del pabellón que la misma enarbola.

Por dos horas la lucha entablada se continúa. El "Burgundy" recibe un proyectil que destroza una de sus barcas salvavidas amarrada sobre cubierta.

De pronto el enemigo desaparece, sumergiéndose con una celeridad que dejaba creer fuera alcanzado por balas británicas, [illegible]

La hipótesis del hundimiento del submarino atacante no deja de tener marcados visos de verosimilitud, no sólo por la rapidez con que desapareció poniendo fin al combate, sino también por la circunstancia de que no encontrándose en aquella zona ningún navío británico que pudiera prestar socorros al "Burgundy", nada obligaba la retirada de la nave teutona.

Redoblada la vigilancia en el trasatlántico inglés, éste prosiguió su viaje sin mayores contratiempos.

Su tripulación merece un sincero elogio por la serenidad demostrada en el encuentro a la que sin duda alguna se debe la salvación del vapor llegado ayer a nuestro puerto.

La parálisis infantil

SE PRODUCE UN CASO EN BAHIA BLANCA

En Bahía Blanca, según lo comunican de esa ciudad, se ha producido un caso de parálisis infantil. Y esto mueve a volver sobre un tema de que nos hemos ocupado repetidas veces, dándole toda la importancia debida, ya que se trata de un asunto que puede tener dolorosas derivaciones, cuanto al desarrollo rápido y creciente de la enfermedad.

Enfermedad infecto-contagiosa, la parálisis infantil es una de las epidemias que necesitan mayor acción enérgica para atacarla. Y los facultativos aconsejan para evitar una propagación como la que se efectuara en Estados Unidos el año anterior, tomar todas las medidas preventivas indispensables, especialmente en lo que se refiere a la higiene de los niños.

No se ha dado entre nosotros, ciertamente, el caso de que la epidemia tome las proporciones que obtuviera en Norte América. Mas, no obstante, su aparición significa un peligro que debe de inmediato reprimirse.

Invitamos, por eso, a las autoridades sanitarias a que realicen una campaña en tal sentido, realizando una labor de propaganda entre los barrios pobres que son precisamente, donde echan raíces la enfermedad. El sólo anuncio de que se ha producido un caso de parálisis, implica consignar la existencia del gérmen del flagelo. De modo que cuanto se haga en sentido de evitar que la epidemia prospere es realizar una obra benéfica, útil y eficaz.

Gobernación de San Luis

Actitud del partido radical

Ha llegado a esta capital procedente de San Luis, el doctor Julio del C. Moreno, que se había trasladado a aquella provincia como representante del comité nacional de la Unión Cívica Radical, a objeto de solucionar las desinteligencias surgidas durante la reorganización de sus autoridades.

Como el desacuerdo planteado era más bien de forma que de fondo, la misión del doctor Moreno se ha desarrollado dentro de la más perfecta solidaridad y armonía, quedando reconocido el comité central presidido por el señor Francisco M. Concha, e incorporados al mismo los doctores Marcelino Ojeda y Martín Olguín, que se hallaban fuera de él.

La partida del doctor Moreno, después de haber dejado resuelta las deficiencias que existan, dió margen a que tanto en la capital puntana, donde despidió al viajero el doctor Alberto Quiroga en un elocuente discurso, como en Villa Mercedes al paso del tren, se realizaran manifestaciones partidistas.

Con motivo del precipitado decreto del gobierno provincial convocando a elecciones para el día 27 de mayo próximo, el comité central de San Luis ha citado telegráficamente a los delegados al mismo, para una reunión que debe celebrarse mañana con el propósito de estudiar la situación de la provincia y resolver la actitud que se asumirá en presencia de la lucha electoral.

Casi simultáneamente se reunirá también la convención, para tomar en cuenta las resoluciones que adopte el comité de la provincia y proceder conforme a las circunstancias aconsejadas.

Huelga de colonos

Anuncio de un movimiento en Santa Fe

Otra vez anúnciase la realización de un nuevo movimiento huelguista entre los colonos santafesinos, de Irigoyen, Las Rosas, Villa Cañás, Baslett, Alcorta, Paz, El Socorro, Peyrano, Arocena y General Gelly.

Según parece, dichos colonos no se encuentran satisfechos por las condiciones en que se efectúa el arrendamiento de los campos que trabajan, y tienen el propósito de promover un paro que en las actuales circunstancias acarrearía incuestionables perjuicios.

Sensible, es, en realidad, que en estos instantes, y mientras las necesidades nacionales indican la conveniencia de intensificar los trabajos agrícolas como mejor medio de combatir la penosa situación económica que atraviesa el país, haya en perspectiva un movimiento de esta especie.

Unicamente, y no nos cansaremos de repetirlo, la producción agrícola es la llamada a barajar la crisis que nos azota. De suerte que estas huelgas no solo repercuten perniciosamente en la vitalidad financiera de la república, sino que también vienen a agravar la situación tanto de los mismos que las provocan como de los dueños de la tierra.

Ojalá se tuviera esto en cuenta para tratar de llegarse a un acuerdo que, en el peor de los casos, representaría una nota de cordura de proyecciones beneficiosas para todos.

Unión Cívica Radical

CONCENTRACION CIVICA RADICALES DEL 93

Asamblea de constitución. — Homenajes a Alem y a la revolución de julio.

[illegible] 20 circunscripciones de la capital, provincias de Buenos Aires, Entre Ríos, Santa Fe, Córdoba y Corrientes, territorios de la Pampa, Río Negro y Misiones, se realizó en su local social Lavalle 1172 la anunciada asamblea de constitución de la "Concentración Cívica Radicales del 93".

Presidió el acto el teniente coronel Carlos A. Pettinaroli, quien historió a grandes rasgos la trayectoria del radicalismo y exhortó a los presentes a permanecer unidos y sustentar un solo ideal, basado en la verdad democrática, agregando, que para conseguirlo no debían existir odios, ni exclusiones, ni distinción de clases sociales.

La vibrante arenga del señor Pettinaroli fué saludada con una estruendosa salva de aplausos.

Después de un animado cambio de ideas, se resolvió declarar constituída la Concentración Cívica Radicales del 93, con el lema "Adelante... los que quedan"; nombrar una junta central ejecutiva de 50 miembros, en su totalidad ciudadanos que tomaron parte activa en la revolución radical del 93, cuya nómina se dará a conocer en un próximo manifiesto. De su seno se ha designado a los ciudadanos: Coronel Manuel J. Guerrero, Martín Guillen, Carlos Alberto Pettinaroli, Publio Risso Patrón y Clemente Valotta, para presidir y representar, por turno, a la concentración.

En una reunión que celebrará el sábado próximo la junta central ejecutiva designará los miembros que compondrán la junta de propaganda, secretario general y secretarios, como asimismo una junta de tesorería que será presidida por un miembro de la junta central ejecutiva.

Aprobadas estas resoluciones, el presidente hizo dar lectura por el doctor Tiscornia (secretario ad hoc), de la nota-petición a elevarse al presidente de la honorable comisión municipal, que a continuación transcribimos.

"Al señor presidente de la honorable comisión municipal, doctor Francisco Beiró. — S|D. — La Concentración Cívica Radicales del 93, constituída en su casi totalidad por ciudadanos que actuaron en la revolución radical del 93 e hijos de éstos, cumplen con un alto deber de civismo el auspiciar un justiciero homenaje a la grata e histórica memoria del austero ciudadano don Leandro N. Alem. Por lo expuesto, la Concentración Cívica Radicales del 93, inspirados y al impulso de elevados ideales cívicos, usando del derecho de petición, solicitan de la honorable comisión municipal el siguiente despacho:

1.o. Dar el nombre de Leandro N. Alem a la actual calle Libertad. 2.o. Dar el nombre de Leandro N. Alem a la plazoleta circundada de las calles Libertad, Viamonte, Cerrito, y frente del norte del teatro Colón.

La Concentración Cívica Radicales del 93, a las que nos honramos, pertenecer, espera de la honorable comisión municipal favorable e inmediato despacho, fundado de que, por igual honra a quienes saben rendir culto a uno de los más virtuosos y esforzados paladines de las libertades públicas. — Saludamos al señor presidente de la honorable comisión municipal".

Luego se acordó conmemorar el 24 aniversario de la revolución radical del 93, con una procesión cívica y velada político-social que deberá efectuarse el día 30 de junio próximo, en un teatro de esta capital.

El presidente pide, por último, a la asamblea ponerse de pie en homenaje al fundador de la Unión Cívica Radical Leandro N. Alem, y así lo hace, en medio de entusiastas vivas [illegible] Cívica Radical y a la Concentración Cívica Radicales del 93.

Entre los ciudadanos que asistieron a la asamblea pudimos anotar a los viejos correligionarios: Martín Guillen, Carlos Baroffi Cabral, José González Campo, Francisco Oporto Alsina, Clemente Valotta, Emiliano Lemos, Felipe B. Núñez, Carlos P. Alsina, Pedro Clos, David Magdalena, Publio Risso Patrón, Adolfo S. Caprile, Bernardo Castro, Agustín Alegre, Emilio F. Morello, Arturo Achinelli, Félix Bambillont, Luis Finochietto, José F. Goya, Ludovico Milani, Francisco A. Rusa, Alfredo Risso Patrón, Felipe Torcuato Black, Francisco Iñarra, Belisario Correa, Miguel Dominique, Domingo Freyre, Eduardo J. Espinosa, Ignacio I. Fonda, Miguel E. Patroni, Enrique Roux, Servando Partarieu, Enrique [illegible], F. Ponce de León, Tomás F. Pita, Rafael Alegre, Nazario Alvarez, Alejandro Guevara, Juan P. Oporto, Salvador V. Banchea, Saturnino Ferreyra, Antonio L. Alvarez, Juan J. Bajac, Francisco T. Ferrari, Juan R. Mazenzano, Marcos Palma, José B. Sosa, Alejandro Vila, Carlos H. Seipel, Eufemio Figueroa, Miguel Hussey, Carlos Norddenstron.

Hicieron uso de la palabra, entre otros, los ciudadanos Clemente Valotta, F. T. Black y P. S. Ponce de León, quienes fueron muy aplaudidos.

La nota-petición estará en la secretaría de la Concentración Cívica Radicales del 93, Lavalle 1172, de 4 a 7 p. m., para que puedan firmarla los ciudadanos y adherentes que no asistieron a la asamblea de constitución.

CIRCUNSCRIPCION 10a.

Balvanera Sur

La comisión directiva de este comité se reunirá hoy en su local para tratar diversos asuntos de importancia.

En breve se dará término a la ratificación de las firmas de los adherentes, en el nuevo registro que se lleva a efecto.

CLUB RADICAL SARMIENTO

Los miembros electos en la asamblea del día 7 del corriente para formar la C. D. del Club, se reunirán en sesión ordinaria hoy jueves 19 del corriente a las 8.30 p. m. en su local Rioja 264, con el fin de tomar posesión de sus respectivos cargos y tratar la orden del día.

CLUB GENERAL ALVEAR

El subcomité General Alvear realizará esta noche, a las 8.30, una asamblea extraordinaria, en su local, calle Charcas 464.

DEMOSTRACIÓN AL Sr. MELA

Esta noche, a las 9, en el local Provincias Unidas 3890, tendrá efecto la demostración organizada por un núcleo de correligionarios en honor del presidente del comité de la sección, señor Luis H. Mela.

[illegible]

Anoche se efectuó la asamblea a que habían sido convocados los asistentes del Centro Obrero Radical de la sección 17, con objeto de proceder a la renovación de sus autoridades, que quedaron constituídas en la siguiente forma:

Presidente, Pedro Ramussen; vicepresidente 1o., Ramón G. Olivera; vicepresidente 2o., Francisco Hiralde; secretario general, José E. Carbia; secretarios: Luis Vitulli, Amadeo Campilongo y Atilio D'Onofrio. Delegados del comité seccional: José C. Silva y Julio Monti; suplentes: Francisco Aloy y Ceferino del Barco; tesorero, Justo Thompson; protesorero, Antonio Gaggino; bibliotecario, Roberto Machado; trienta vocales titulares y dies suplentes.

BUENOS AIRES

CONVENCION DE LA 4a. SECCION

La asamblea de Lincoln

De acuerdo con lo dispuesto oportunamente por el comité de la provincia, se reunió en Lincoln la convención de la cuarta sección electoral, con la asistencia de la casi totalidad de los delegados.

Verificado el escrutinio, fueron proclamadas las siguientes autoridades:

Comité seccional.—Presidente, Carlos M. Catalá; vicepresidente primero, José M. Grau; vicepresidente segundo, doctor Pedro R. Núñez; tesorero, Arturo Santamaría; protesorero, Juan Balbi; secretarios: doctores Teodoro Moreno y Miguel Calderón.

Delegados al comité de la provincia: doctores Pablo T. Mases, Miguel Calderón, J. Eduardo García Tuñón, señores Carlos M. Catalá, José M. Grau, doctores Pedro Núñez y H. Poblet Videla.

Convencionales: José T. Vacarezza, Arturo Santamaría, Andrés Gieja, Enrique Cabrera, Julio C. Dorrego, Guillermo Anderson, Miguel P. Duffy, Modestino Pizarro, doctor Angel Merlo, Juan B. Gitert, Benjamín Fernández, Pedro M. Fossat, Raúl F. Oyhanarte, Juan Iturriaga, doctor Fernando C. Lillia, Martín Martinetti, doctor Francisco A. Ríu, Carlos Bocca y doctor Pedro Calderón.

Por la noche se efectuó un banquete de doscientos cubiertos, reinando el mayor entusiasmo y pronunciando discursos los doctores Ríu, Moreno y Calderón.

Todos coincidieron en condenar enérgicamente el régimen reinante en la provincia.

La convención fué todo un éxito por el número y la representación de los delegados y convencionales, que representan la fuerza política más considerable que pueda formarse en la cuarta sección electoral, que por población y riqueza es la más importante de la provincia, y al mismo tiempo la que quizá sufre con más intensidad los desmanes y abusos del partido conservador.

Asamblea en De la Garma

González Chaves, abril 18.—El domingo se llevará a efecto la asamblea radical a que han sido convocados los correligionarios y simpatizantes del pueblo De la Garma, con el propósito de dejar constituído el subcomité local.

Al acto, que promete resultar importante, asistirá como delegado del comité de la provincia, el doctor Silvio Magnasco, y nutridas delegaciones de Tres Arroyos y Juárez.

CENSO ESCOLAR

RESULTADOS GENERALES

En el cuadro que a continuación publicamos van los resultados del censo escolar, levantado últimamente en la capital federal a iniciativa de la comisión didáctica del Consejo Nacional de Educación y con propósito de llegar en breve plazo a la destrucción total del analfabetismo.

He aquí el cuadro:

CENSO ESCOLAR DE LA CAPITAL FEDERAL

Resultados generales

CC. EE.	Alumnos que van a la escuela.	Alumnos que no van a la escuela	Total de censados.
I	4849	545	5394
II	6850	851	7731
III	11.656	1120	12.776
IV	9385	1192	10.577
V	6994	463	7457
VI	13.252	2130	15.382
VII	9630	1399	11.029
VIII	10.123	1508	11.631
IX	8258	948	9206
X	14.238	1865	16.103
XI	17.041	1187	18.228
XII	18.493	2927	21.420
XIII	13.734	3189	15.923
XIV	10.924	1468	12.392
XV	8229	1288	9517
XVI	5965	447	6412
XVII	4898	886	5784
XVIII	10.837	2701	13.538
XIX	14.957	2043	17.000
XX	6091	533	6614
Totales:	205.434	28.680	234.114

No cabe aún hacer reflexiones sobre el número de analfabetos existentes en la capital, pues el que corresponde a los no concurrentes a la escuela no coincide con aquél, pues es sabido que muchos se educan en su casa, muchos tienen imposibilidad material para asistir a la escuela y muchos la han abandonado después de haber cursado varios grados.

En la tarea de clasificación de esos detalles trabajan ahora con toda actividad los consejos de distrito, siendo muy recomendable la obra que han realizado y realizan estas corporaciones. A ellas se debe en gran parte el éxito lisonjero que todos reconocen se ha obtenido en la obra que nos ocupa. Con verdadero entusiasmo y patriotismo han desplegado una acción rápida, eficaz e inteligente. En algunos consejos se han hecho trabajos realmente recomendables y en muchos de ellos están desde ya en condiciones de indicar al Consejo Nacional de Educación el número de escuelas que se necesitan en la jurisdicción, con especificación de la categoría, ubicación y sexo a que debe destinarse. Para esta finalidad el Consejo Nacional ha señalado el 15 de junio.

La inspección técnica ha prestado también eficaz cooperación, pero su obra se hará sentir desde ahora en adelante, pues debe intervenir para buscar ubicación en las escuelas existentes a los niños que no van a la escuela, o a la creación de nuevos establecimientos si se necesitan.

Según nuestros informes la tarea se ha realizado con todo éxito y lo que es sumamente recomendable con poco gasto, pues sólo se ha invertido la cantidad de dos mil quinientos pesos, para costear las fichas y planillas de resumen. Los consejos locales estaban autorizados para invertir hasta trescientos pesos en gastos, de empleados, propaganda y elementos; serían séis mil pesos más; total ocho mil quinientos pesos; pero los consejos escolares no han invertido todo lo autorizado, habiendo alguno que no han gastado ni un solo peso, en forma que el gasto total será de unos siete mil pesos.

El objetivo principal de esta obra es formar la base de un registro escolar que sirva para asegurar el cumplimiento de la ley respectiva, es decir que no se escape ni un solo niño sin recibir el mínimum de enseñanza.

Por eso han quedado las fichas en los consejos de distrito y se han preparado planillas para en cualquier momento hacer las comprobaciones pertinentes y anotar las altas y bajas que puedan producirse en cada jurisdicción.

Claro está que esta obra exige una acción constante de las autoridades escolares y reglamentaciones sucesivas para fijar con precisión y claridad los procedimientos, las responsabilidades, las obligaciones, etc.

Por el momento creemos del caso hacer notar que con la obra realizada se han llenado estos objetivos: saber el número de alumnos que no concurren a la escuela; saber cuantas de éstas deben crearse y conocer su ubicación; saber si las escuelas existentes responden por su categoría y ubicación a las necesidades de cada localidad, y finalmente, formar la base del futuro registro escolar.

En consecuencia, más que como obra de censo, debe tenerse en cuenta los objetivos perseguidos y como ellos se van alcanzando plenamente, creemos de justicia aplaudir la tarea realizada.

LA EPOCA, en su oportunidad, demostró la necesidad de esa obra y dentro de su esfera realizó todos los esfuerzos posibles para que se llevara a cabo, indicando los medios pertinentes, que son, más o menos, los que se han puesto en juego.

Queda, asimismo, comprobado lo que sosteníamos anteriormente, es decir, que podía levantarse el censo con un gasto mínimo.

Además de los miembros de la comisión didáctica, profesor Boero y Dr. Herrera Vegas, que formularon el plan general del censo, corresponde también, parte del éxito obtenido al inspector señor Nicolás Rossi, quien organizó la tarea en forma fácil de realizar, eliminando los inconvenientes que pudieron presentarse, para no malograr los resultados de la obra ya realizada.

Exito Argentino

Cigarrillos de 20 cts

El día 30 de Abril próximo, se clausurará el gran Concurso de los acreditados cigarrillos EXITO ARGENTINO. 25.000 pesos en efectivo, existen para premios en dicho Concurso que es el más importante realizado hasta la fecha en la República. Hay un primer premio de 5.000 pesos en efectivo. Pida folletos explicativos en cualquier cigarrería y estudie las bases de este Concurso. Han de interesarle.

COMPAÑÍA ARGENTINA DE TABACOS Ltda.

URQUIZA, 1112 ROSARIO

22

MATADEROS MUNICIPALES

Consideraciones sobre un importante problema edilicio

UNA PROPUESTA DIGNA DE CONSIDERACIÓN

Largo tiempo a las autoridades municipales de nuestra capital, es la instalación de los mataderos para el abastecimiento de carnes dentro de las condiciones de comodidad y de higiene que reclama nuestro adelanto edilicio.

En diversas ocasiones se han exteriorizado iniciativas en el sentido de reformar las actuales instalaciones, impropias y deficientes, y construir un matadero municipal que consultase con las prescripciones que preconiza la higiene moderna y concordase con el propio interés económico de la autoridad comunal y de la población, pero esas iniciativas no han pasado, por diversas circunstancias, de proyectos en embrión. Una de esas circunstancias ha sido, especialmente en estos últimos tiempos, la dificultad económica que significa emprender esa obra, naturalmente costosa y que supondría una extraordinaria erogación para el tesoro municipal. Este impedimento ha ido postergando la solución del problema y aún autoridades tan progresistas como las actuales han debido reconocer, que, por algún tiempo a lo menos, no puede la municipalidad acometer la realización de la obra con recursos propios.

Dentro de estas circunstancias ha quedado, tácitamente, librada a la iniciativa privada, llevar a término esa conquista edilicia, que se va haciendo impostergable.

Actualmente se hallan a consideración del intendente municipal dos propuestas, que se relacionan con este interesante asunto. Siendo este tan importante y tratándose del otorgamiento de concesiones relativamente largas, vamos a hacer un breve estudio sobre ambas, pues conviene colaborar en el sentido de que la resolución que se tome al respecto represente una verdadera ventaja para la comuna y no que se traduzca en una rémora o en una carga para el futuro.

En una de las propuestas se pide a la municipalidad, la concesión por treinta años, del establecimiento de una fábrica para el aprovechamiento de la sangre y de los residuos sólidos dentro de los mataderos de Liniers. El concesionario podría instalar, en la misma fábrica, una playa para la matanza de animales para el consumo, o sea por cuenta propia o por cuenta de los abastecedores. Se agrega en la propuesta que en el caso de que la intendencia resolviese adoptar el sistema de la unificación e higienización de la matanza, podría declararse obligatoria ésta en aquella playa, de acuerdo con tarifas fijadas de acuerdo entre la municipalidad y el concesionario.

Por otro de los artículos del proyecto de contrato se establece que el concesionario gozará el derecho de utilizar y aprovechar todas las materias procedentes de la matanza, la sangre y residuos sólidos que abandonan los dueños de los animales sacrificados y la destrucción de los animales inutilizados, que sus dueños, de acuerdo con la autoridad respectiva, le entreguen gratuitamente.

Respecto a los beneficios, la propuesta establece que el concesionario abonaría a la municipalidad el uno por ciento de las entradas brutas anuales, quedando exonerado de todo otro impuesto municipal de cualquier naturaleza, salvo los impuestos o derechos que correspondan a la matanza. La instalación de la fábrica se haría dentro de un plazo no mayor de dos años y se invertiría en ella una suma de doscientos cincuenta mil pesos oro.

El simple examen de esta solicitud de concesión, que hemos extractado en su parte substancial, demuestra que con la fábrica proyectada no se soluciona absolutamente el problema de la instalación de un matadero municipal moderno y completo. En el fondo sólo se solicita una concesión para aprovechar los residuos, la sangre y los animales inutilizados, cosa que, entre paréntesis, la municipalidad no puede conceder con arreglo a derecho porque se trata de propiedades ajenas, de las que no podría disponer y cuyo abandono no puede imponer a los dueños de los animales faenados. Por el proyecto de contrato, la instalación de la playa de matanza es facultativa para el concesionario que, en resumen, no se compromete a efectuar ninguna reforma que signifique una transformación del sistema actual por el que realmente se desea. Lejos de ello, de aceptarse tal proposición, esta solución ideal y necesaria se postergaría, fatalmente, por treinta años, que es el plazo solicitado por el proponente para su concesión.

La segunda propuesta, que tiene a su consideración el intendente municipal desde el 30 de marzo último, es de otra naturaleza. No se trata ya de agregar otras instalaciones a las que ya existen y que no mejoran en nada el actual sistema de matanza, sino que propone la construcción de un matadero moderno, en el que se utilizarán los procedimientos mecánicos más adelantados para procurar una faena perfeccionada en cuanto a higiene y economía. El matadero propuesto, en el cual se invertiría una suma no menor de dos millones de pesos moneda nacional, realiza un desideratum respecto a esta índole de instalaciones.

Se basa en los antecedente que proveen los Packing-Houses de las ciudades norteamericanas, que constituyen el verdadero tipo de mataderos, en los cuales la higiene es absoluta y el aprovechamiento de los residuos y subproductos de la matanza científicamente organizado, en forma de concertar el mejor beneficiamiento con la mayor economía de tiempo y de energía, lo que se traduce en reducción proporcional de los gastos y de los precios de venta.

Por dicho proyecto, el concesionario tomaría a su cargo las instalaciones actuales y los terrenos de propiedad municipal contiguos, destinados para futuro ensanche del matadero y mercado de haciendas; construiría el matadero y una sección de frigorífico y tomaría también a su cargo el ensanche para la instalación del mercado de haciendas, en sus distintas especies, considerando indispensable mantener la asociación de los dos establecimientos para obtener las ventajas que habrán de beneficiar a la industria ganadera y al público consumidor en cuanto se refiere a la cotización de ganados y productos.

La municipalidad percibirá, desde luego, directamente, los impuestos vigentes de abasto sobre toda faena del ganado de consumo, quedando libres de todo gravamen los productos de frigorífico que pudieran destinarse a la exportación, como en los establecimientos similares. En cambio, para los ganados que se beneficien en el establecimiento con destino a otras ciudades o pueblos de la república, actividad que sin duda se desarrollará, debido a la conveniencia que significaría faenar la hacienda de consumo en un establecimiento como el enunciado, la municipalidad podrá gravarlos con un derecho de 50 centavos por cabeza de vacuno o porcino y 10 centavos por lanar, gravamen que constituiría una nueva y no despreciable renta para la comuna. El concesionario tendrá derecho a percibir, solamente, el importe del derecho de piso en el mercado de haciendas, sobre el excedente, si lo hubiera, en las entradas de animales de las distintas especies, tomando, como cifra de comparación, el promedio anual de las entradas respectivas del último quinquenio, hasta 1916 inclusive.

La construcción del edificio del matadero se efectuaría en el término de un año; el concesionario se compromete para la faena de la matanza y preparación de la carne, como también de los elementos adecuados para el aprovechamiento industrial de todos los subproductos, por cuyo medio se llegará a la reducción de los precios de cotización de la carne. Todas esas instalaciones quedarían de propiedad exclusiva de la municipalidad al término de la concesión, que sería por treinta años.

El matadero propuesto conservaría todo su aspecto municipal, pues los matarifes y abastecedores faenarían en él sus haciendas, de acuerdo con tarifas fijadas por la municipalidad y el concesionario. Los abastecedores, que conocen en su mayoría este proyecto, han expresado su conformidad con él, al punto de haber ofrecido su colaboración de capitales para la formación de la empresa, pues no se les ha escapado la conveniencia de un establecimiento como el propuesto, donde a la higiene y comodidad en la preparación de la carne se agregaría el aprovechamiento de subproductos que hoy pierden.

Es obvio insistir sobre las conveniencias que encierra un proyecto de esta índole, que se expone a la consideración de las autoridades municipales, porque tiende a solucionar un problema edilicio de gran importancia, difícil de abordar, por parte de la comuna, en las circunstancias actuales, a pesar de que reclaman su solución imperiosas exigencias de higiene, de comodidad y de economía.

MINISTRO DE CHILE

Como lo anunciáramos en nuestra edición anterior, llegó anoche a Buenos Aires, el plenipotenciario de Chile ante nuestro gobierno, señor Figueroa Larrain.

Esperaban en la estación Retiro al distinguido diplomático el personal de la legación chilena, un representante del ministerio de Relaciones Exteriores, varios de sus colegas y un numeroso grupo de personas de su relación y de la colectividad chilena.

Viene, como es notorio, el señor Figueroa Larrain a ponerse frente a la legación de su cargo, con motivo de las cuestiones internacionales que son del dominio público. Y en la entrevista de hoy con el ministro de Relaciones Exteriores, se ocupará, probablemente de la conferencia de países americanos que se está organizando para estudiar los diversos problemas planteados por las derivaciones de la guerra. Chile, según ha declarado, se adhiere en principio a toda idea que represente una nota, en orden al acercamiento y mayor vinculación de nuestros pueblos.

El plenipotenciario argentino que goza de tantas y tan francas simpatías entre nosotros ha sido objeto durante todo el día de múltiples manifestaciones de afecto.

La investigación administrativa en el Mercado del Plata

Después de estudiado con todo detenimiento el sumario administrativo que levantó la comisión designada especialmente por el intendente, respecto a las pretendidas irregularidades cometidas por el administrador del mercado del Plata, señor Raúl Cruz, en ese mismo establecimiento, se ha resuelto acelerar las actuaciones por ha sido comprobado satisfactoriamente.

Eso sí, el derecho declara bien aplicada la suspensión que ha sufrido hasta hoy el señor Cruz, por haberse indisciplinado contra el secretario de obras públicas, ingeniero Quartino, cuando este funcionario concurrió al establecimiento para tomar las primeras medidas en presencia de las denuncias formuladas ante la intendencia.

Con este decreto se da por terminada definitivamente la investigación decretada, habiéndose agradecido a los que intervinieron en ella, la labor realizada para esclarecer todas las circunstancias detalladas en la denuncia respectiva.

En la Bolsa de Comercio

MOVIMIENTO DE SUS OFICINAS

Pérdidas valiosas

Debido al incendio que estalló el lunes a la noche, en el negocio de pinturería establecido en los bajos de la casa ocupada por la Dirección de Ganadería, en la calle Tucumán 951, han tenido que suspenderse los servicios de varias oficinas, pues es de todo punto imposible su funcionamiento.

El doctor Suárez, director de ganadería, ha celebrado esta tarde una larga entrevista con el ministro de agricultura, doctor Horonrio Pueyrredón, con el propósito de convenir la forma en que se procederá para poder acelerar los trabajos que actualmente se ejecutan en el edificio de la calle Carlos Calvo y Paseo Colón, donde serán trasladadas estas oficinas.

Entre las valiosas colecciones que han sido destruídas por el fuego, figuran las de pieles de la fauna americana, de insectos, moluscos y peces de las regiones del sud, avaluadas por el doctor Lahitte, jefe de la sección de zoología aplicada, en 40.000 pesos.

La preparación de esas colecciones habían demandado treinta y dos años de labor continua y científica.

En la colección de peces, entre la cual se señalaban numerosos y raros ejemplares, figuraba uno, que había sido obtenido en la región central de la república del Paraguay, cuyo valor es de ciento cincuenta pesos. Esta pérdida puede considerarse valiosísima, pues ha requerido muchos años de pacientes estudios y viajes.

Exportación de carnes congeladas

Importantes remesas

En los últimos días han sido cargados en nuestros puertos con destino a Inglaterra importantes remesas de carnes congeladas cuyas cifras, que consignamos, son la más elocuente demostración de la misma.

A bordo del vapor Desna que zarpará para Liverpool han sido cargados 10.835 cuartos de vacunos "Chilled", 1200 reses de carnero y 2300 reses de cordero, provenientes de la compañía Smift de La Plata; y 4023 reses de carnero y 4413 cuartos de vacunos "Chilled" por el Frigorífico Armour.

En el Migland Corrie salido ayer del puerto de La Plata para Londres las citadas compañías cargaron respectivamente: 5678 cuartos de vacunos Chilled, 3756 reses de carnero y 3888 de cordero congeladas.

Ministerio de O. Públicas

Colegio Nacional Central

El ministerio de obras públicas ha aprobado la licitación pública realizada por la dirección general de arquitectura para la adjudicación y colocación de tres ascensores en el edificio del colegio nacional central y aceptado la propuesta presentada por la casa Hoss Menzies y Cía. quien se compromete a efectuar la provisión y colocación de los tres ascensores por la suma total de $ 31.370 moneda nacional.

Puente sobre el río Salí

También fué aprobada la licitación pública realizada por la dirección general de puentes y caminos para la provisión de 134.065 metros cúbicos de madera dura con destino a las obras de reparación del puente sobre el río Salí en Tucumán y aceptando la propuesta presentada por la casa Ramón F. Pond quien se compromete

LA MÁQUINA DE ESCRIBIR UNDERWOOD

"La Que Tarde ó Temprano Vd. Comprará"

GOBIERNO DE CÓRDOBA

Renuncia del ministro de O. Públicas

Presentó ayer su renuncia el ministro de obras públicas de la provincia de Córdoba, ingeniero Capdevila.

Existen para la vacante varios candidatos, pero hasta ahora no se sabe con seguridad a quien ofrecerá el cargo el gobernador doctor Loza.

COMPRA DE SEMILLAS

Se previene a los tenedores de trigo y lino de procedencia de la provincia de Entre Ríos, que la comisión central de distribución ha resuelto verificar las compras el lunes próximo, para lo cual deberán presentar en el local de la Bolsa de Comercio, 25 de Mayo 347, muestras de un kilo.

CENTRO NAVAL

Elección de autoridades

En el local del Centro Naval, se llevará a cabo mañana, a las 9 p. m., el escrutinio de las elecciones de los miembros que integrarán la comisión directiva para el período 1917-1918.

Damos a continuación las dos listas completas, que se votarán mañana:

Presidente, capitán de navío Ismael F. Galíndez; vice primero, capitán de navío Horacio Ballvé; vice segundo, capitán de navío Enrique G. Fliess; secretario, teniente de fragata Arturo López; prosecretaio, teniente de fragata H. Pérez Igarzábal; tesorero, contador de primera Vicente S. Lezama; protesorero, contador de segunda Arturo Almeida; vocales: capitán de fragata Segundo R. Storni, tenientes de navío Pedro V. Acevedo, Fancisco Bengolea, Guillermo Cepp. Jorge Games, Eduardo Jensen, ingeniero maquinista Juan Calcagno y cirujano de primera doctor V. Fiordalisi.

—

Presidente, contraalmirante Daniel Rojas Torres; vice primero, capitán de navío, Ramón González Fernández; vice segundo, capitán de fragata Carlos Somoza; secretario, capitán de fragata Pedro S. Casal; prosecretario, teniente de navío Juan P. Delucchi; tesorero, contador subinspector Enrique A. Conella; protesorero, contador Arturo Almeida; vocales: tenientes de navío León D. Soasso y Máximo A. Koch, ingeniero naval Manuel Bianchi, cirujano doctor Guillermo Raffo, ingeniero maquinista J. M. Benítez, ingeniero electricista Octavio Michetti, farmacéutico José A. Barrera.

Círculo de residentes santiagueños

Con numerosa asistencia de socios se llevó a cabo anoche en el salón de actos públicos de "La Prensa" la anunciada asamblea de este centro, a fin de elegir su comisión directiva.

Esta quedó constituída en la siguiente forma:

Presidente, doctor Antonino De Nucci; vicepresidente 1.o, doctor Carlos Groussac; vicepresidente 2.o, doctor B. Bravo Zamora; secretario general, Juan D. Chazarreta; tesorero, Santavo Frankel Santillán; secretario 2.o, Juan D. Chazarretaa; tesorero, Santiago Beltrán Neirot; protesorero, Miguel Luna y vocales los señores: teniente coronel Rodolfo Martínez Pita, Ricardo Rojas, teniente coronel Luis Jorge García, Francisco Uranga, José Evaristo Ovejero, doctor Fortunato Quirós [illegible]

GUERRA Y MARINA

ACORAZADO "BELGRANO"

Este buque, actualmente en Río Santiago, ha embarcado su cargamento completo de combustible, consistente en 1.023 toneladas.

CRUCERO "BUENOS AIRES"

Esta mañana llegó al puerto de esta capital el crucero "Buenos Aires", procedente de Río Santiago.

El comandante del buque, capitán de fragata Ricardo Camino, se presentó esta tarde en el ministerio de marina, a recibir órdenes.

CAPITAN JOSE M. NUÑEZ

Esta tarde, a las 4.30 fueron inhumados en la necrópolis del norte los restos del capitán retirado José M. Núñez, fallecido en esta capital.

El extinto, cuyo cadáver ha sido velado por una comisión compuesta de tres capitanes, era un meritorio oficial lleno de buenas condiciones.

En el acto del sepelio fueron rendidos los honores de práctica.

ESCUELA SUPERIOR DE GUERRA

En el comando de la primera división de ejército se realizará el sábado próximo la inauguración del curso preparatorio para el ingreso en la escuela superior de guerra.

Dicho curso, que será seguido por los oficiales de aquella guarnición, será dictado por los capitanes Raúl Mones Ruiz y Juan M. Tonazzi.

AVIACION

VUELO SOBRE LA CIUDAD

El Lugano y Quilmes

El aviador militar teniente 1.o Alberto González Albarracín realizó esta mañana un vuelo sobre la ciudad utilizando para ello un monoplano Blériot 80 H. P. Poco después de la 7 de la mañana se elevó del aeródromo militar tomando de inmediato franca dirección a la capital exhibiéndose sobre todas las localidades de la línea del ferrocarril Pacífico. Después de volar a una altura que oscilaba entre los 1000 y 1500 metros, sobre Belgrano, Palermo, Recoleta, Dársena Norte y parte céntrica de la ciudad viró de regreso, llegando a la escuela de El Palomar después de haber permanecido en el aire por espacio de una hora.

Respecto a la iniciación del raid Buenos Aires-Córdoba, no se sabe nada aún por cuanto todavía no está listo el motor del biplano Voisin 140 H. P., que como se sabe fué desarmado después del largo viaje que con él efectuó últimamente un piloto militar.

En Villa Lugano—

Un nuevo alumno acaba de ingresar a la escuela civil de Villa Lugano que funciona, bajo la dirección del piloto Alberto Jar[illegible]. Se trata de un joven entusiasta [illegible] el vuelo mecánico, el señor Victori[illegible] P. Reale, quien después de obtener su brevet de piloto aviador se dirigirá a su país natal, Italia, a fin de incorporarse al cuerpo Real de aviadores, donde se recordará Jarlett ha sido instructor del aeródromo de San Fernando, habiendo sido sus discípulos quienes actuales aviadores.

Esta mañana en el biplano Furman de 50 H. P., efectuó varios vuelos llevando en calidad de acompañante al señor Reale.

LA GUERRA MUNDIAL

SITUACION MILITAR

LAS FLUCTUACIONES DE LA GRAN BATALLA. — NOVEDADES EN PERSPECTIVA EN LA VALAQUIA. — ¿SE TRATA DE OTRA RETIRADA?. — LA CAMPANA DE ITALIA. — EL NOTABLE SERVICIO DE APROVISIONAMIENTO DE LOS EJERCITOS ITALIANOS.

Mientras se desarrolla la gran batalla y comienzan las fluctuaciones inevitables, de contraataques alemanes, y reconquistas francesas e inglesas, el mundo entero va uniformando su concepto respecto de la trascendencia del choque. La magnitud de éste, y el rol que tiene el campo francés entre los campos mundiales de esta épica lucha, llevan poco a poco a todos los comentadores a la misma conclusión: la de que estamos en presencia del esfuerzo dicisivo. Lo que resulte de esta magna brega será la clave de la resolución definitiva del conflicto, si no ya esa resolución misma.

Se señala el sector Mouchy-le-Preux como uno de los que atraen el apetito de reacción que indudablemente debe acicatear a estas horas al comando germano. Señalan esas alturas el punto de mayor avance alcanzado por los británicos al sureste de Arras; y su posesión es importante porque dominan el camino de esta ciudad a Cambrai.

Otra considerable embestida alemana prodújose ayer al sur de Saint Quentin, en Gauchy. Pero tanto esta como la precedente han fracasado.

Al mismo tiempo hay indicios de que el gran estado mayor teutónico se propone renovar sus actividades en el frente occidental. Impotente para lograr algún progreso por el Sereth o por el Danubio, se desquita incendiando ciudades. Como los anuncios del cable se refieren a Vacsani y Braila, dos plazas fortificadas que marcan respectivamente los extremos norte y sur de la ocupación austro-búlgara-alemana en Valaquia, habrá lugar a creer que en realidad puede tratarse únicamente de la voladura de las fortificaciones rumanas. Esas fortificaciones a nada conducían, y Rumania nada pierde con ellas. Por otra parte, si vinculamos este procedimiento germano con los antecedentes de la misma naturaleza en diversos frentes, habría lugar a inferir que las tropas de Mackensen y las del archiduque José se disponen a evacuar una parte del frente rumano.

En realidad, nada mejor podía ocurrírseles. La Valaquia ha dejado de ser para ellos el pórtico de la Besarabia. No pudieron pasar en la época de su mayor. y más culminado empuje; menos lo conseguirán ahora.

¿Qué hacen por consiguiente las tropas imperiales en Valaquia y en la Dobrudja? Poseer el territorio, y deslizar su criterio en las poblaciones nativas ¿Es acaso aquel un rol digno de legiones vencedoras, cuando el pendón de los imperios empieza a abatirse en las batallas de Flandes, Artois, Picardía y Champaña? ¿No sería mejor abandonar aquellos territorios donde la inacción desmedra las energías de las fuerzas veteranas, y [illegible] puntos [illegible]

Pero si tales son las alternativas que embarazan hoy al comando imperial, fuerza es concluir que su situación va resultando comprometidísima, y que sus recursos no alcanzan ya a cubrir las exigencias de las lucubraciones del gran estado mayor.

De esto a la derrota final no hay más que un paso en la sombría encrucijada de la suerte, contemplada hoy a la luz de los cañonazos de Saint Quentin y de los incendios de Braila y de Focsani.

En cuanto a la ofensiva austriaca en Italia, nada prueba "efectivamente" que ella se aproxime. Las escaramuzas que a menudo ocurren en el Carso; los conatos contra posiciones aisladas en los Alpes julianos y en el Trentino, hasta ahora no llegan a definir un plan de acción que pueda considerarse como una verdadera amenaza para la estabilidad de las líneas ausonias.

Estas, por lo demás, tienen un carácter de consistencia que haría muy difícil, y, sobre todo, costosísima, cualquier tentativa para quebrantarlas. El ejército que las guarda tiene demostrada su eficiencia bélica; y es muy significativo que diste muchísimo de las privaciones a que se ha comprobado que se encuentran sometidas en la actualidad las bravas fuerzas sacrificadas por los imperios en sus diversos frentes.

Uno de los capítulos en qué mayores y más proficuas experiencias va dejando esta gran guerra para las naciones occidentales, es precisamente el de los abastecimientos de todo género. Se ha demostrado que la capacidad organizadora, la metodización activa, no son privilegios de la raza germana, como por mucho tiempo se creyó.

El servicio de aprovisionamientos ha tomado en el curso de la guerra actual un desarrollo fantástico. Italia, al principio de las hostilidades, como Francia, Inglaterra y Rusia, no poseía sino servicios de abastecimiento en estado embrionario. El elemento principal de transporte era la tracción animal. Fué, pues, necesario organizar apresuradamente convoyes automóviles, telégrafos, nuevas vías de ferrocarril.

He aquí algunas cifras publicadas por la "Gazette de Lausanne", que permiten formarse una idea de la masa enorme de toneladas que representa el abastecimiento de los ejércitos del frente, en un sólo día. El consumo diario de trigo, comprendido la harina para la sopa, de todo el ejército movilizado, se eleva a 17.000 quintales métricos, o sea la octava parte de la producción nacional. Sólo que para el pan es preciso disponer de 15.000 quintales por día, cuyo transporte exige 350 vagones, 2.000 autocamiones de capacidad media, o 17.000 mulosu. El pan consumido diariamente formaría una pirámide de 100 metros en la base, por 110 de altura. Para producir esta masa de pan, trabajan sin interrupsión 1.000 hornos Weis de grandes dimensiones.

El ejército consume por sí solo, tanta carne como consumía el país entero antes de la guerra; la cantidad total se elevaba a 7.500 quintales diarios; para no reducir excesivamente el ganado se ha disminuído la ración de carne a las tropas combatientes, compensando la diferencia con otros alimentos; la cantidad total ha quedado así reducida a unos 6.000 quintales diarios, lo que representa 2.000 bueyes. El ejército consume, además, 3.000 quintales de pastas alimenticias y de arroz, 1.000 quintales de queso, 1.500 quintales de patatas; en total, se trata de 30.000 quintales de provisiones por día, cuyo transporte exige el empleo de 500 vagones de ferrocarril.

El ejército, además, necesita cantidades enormes de municiones para fusiles, ametralladoras y cañones; combustibles para los fogones de los acantonamientos y de las trincheras; heno, paja, madera, vestuario, etc.... Se calcula que cada soldado recibe, por término medio, 5 kilos de víveres, municiones y material, por día. Si calculamos en 3 millones el contingente total en la zona de guerra y en la retaguardia (número muy inferior a la realidad), se llega a un total de carga de 2.000 a 3.500 vagones, representando 500 a 600 trenes diarios, que convergen hacia la zona de guerra de todas las regiones del país. La mayor parte de esta masa enorme es transportada de las estaciones termi[illegible] carros de dos [illegible] neas avanzadas.

El problema más difícil de resolver en Italia, país de montañas de más de 3.000 metros, mesetas abruptas y áridas, fué el del abastecimiento de agua potable. Había que establecer canalizaciones, perforar pozos, instalar bombas; y sobre todo, organizar el transporte de vagones cisternas. Por centenares de millares se cuentan los recipientes empleados para el transporte de agua; hay 300 camiones de tracción animal, y más de 100 cisternas automóviles. Durante la contraofensiva italiana sobre las altas mesetas de Asiago y de Arseiro, el servicio de aguas transportó diariamente más de 500.000 litros de agua potable.

Al principio de la guerra nadie se preocupaba de la utilización de los desperdicios. Las pieles de ganado eran enterradas o vendidas a precios irrisorios. Los residuos de metal quedaban inutilizados sobre el terreno. Hoy se recogen cuidadosamente todos estos residuos; y, expedidos a retaguardia, son de allí enviados al interior del país. Modestas primas facilitadas por los desperdicios entregados a la administración han dado resultados excelentes.

De este modo el Estado recupera cada semana millares y millares de liras.

Todos estos pormenores contribuyen a demostrar dos cosas: la primera, que es perfectamente fundada la confianza con que el ejército y el pueblo italianos contemplan el porvenir de su campaña y la segunda, que Italia, y los aliados en general, disponen de recursos crecientes, mientras los imperios ven mermar temerosamente los suyos.

Frente occidental

Escaramuzas en el bosque de Coucy — Toma de Chavonne, Chivy y otros puntos por los franceses — Contraataques alemanes fracasados en Cornillet y Gauchy — 75 cañones y material de guerra tomados a los germanos — Exitos ventajosos a los rusos en Courcy — Los nuevos avances en el frente británico — Bombardeo estupendo de Reims.

PARIS, abril 19. — Se dió a la publicidad el siguiente parte oficial que transmitió al ministro de la guerra, el estado mayor francés:

En la región al sur de Saint Quentin hubo grandísima actividad de artillería por ambas partes.

En esa zona, así como al sur del Oise, en el sector al este de la parte baja del bosque de Coucy, y al nordeste de Soissons, se libraron numerosos encuentros de patrullas.

Al norte de Laffaux, realizamos un golpe de mano contra las líneas enemigas e hicimos unos veinte prisioneros.

Entre Soissons y Auberive efectuamos anoche en diversos puntos de las líneas algunas operaciones de detalle y obtuvimos importantes ventajas.

Al oeste de esa región una acción brillantemente realizada nos permitió apoderarnos de la aldea de Chavonne y contemplar la conquista de Chivy. Al norte de estas localidades tomamos bastante terreno y llegamos a los bordes de Braye-en-Laonnois, aldea en donde penetraron nuestras patrullas. Hicimos 250 prisioneros.

En el sector de Ville-au-Bois conquistamos varias obras fortificadas y todo el bosque situado al este de la localidad mencionada. Tomamos 400 prisioneros.

En la Champaña tres contraataques enemigos dirigidos contra nuestras posiciones a ambos lados del monte Cornillet, fueron detenidos al iniciarse por nuestro fuego. El enemigo no obtuvo más resultados que sufrir sangrientas pérdidas.

La lucha de la artillería fué violenta en la mayor parte del frente de ataque. El material encontrado en el terreno de que nos apoderamos a viva fuerza comprende una cantidad considerable de ametralladoras y numerosos morteros de trinchera.

El enemigo había retirado a retaguardia de su segunda posición su artillería pesada y de campaña. Sin embargo, tomamos 12 cañones, entre ellos tres de grueso calibre.

En el frente de la Champaña el número de prisioneros no heridos hechos desde el 16 hasta hoy pasa de 14.000.

En el resto del frente hubo intermitentes cañoneos y encuentros de patrullas.

Al sur de Saint Quentin, después de un vivo bombardeo, los alemanes atacaron al este de Guachy nuestras posisiones. La primera tentativa fué detenida netamente. Durante la segunda, que fué más violenta, unas fracciones enemigas lograron penetrar en nuestros elementos avanzados. Contraaacamos en seguida matando o capturando a todos los ocupantes. Restablecimos nuestra línea integralmente.

Entre Soissons y Auberive proseguimos enérgicamente nuestra acción en diversos puntos. A pesar del mal tiempo persistente en el oeste del frente de ataque, las operaciones tuvieron un resultado brillante. Al norte de Chavonne conquistamos la aldea de Estel y rechazamos al enemigo un kilómetro al norte. Conquistamos a Braven Laonis, así como todo el terreno hasta las inmediaciones de Courtecon. El enemigo, bajo la presión de la infantería y la acción mortífera de la artillería, se replegó en desorden, abandonando un importante material y sus depósitos de víveres.

Uno solo de nuestros regimientos capturó 300 prisioneros que pertenecían a siete regimientos diferentes. Capturamos 19 cañones, incluso cinco pesados. Al sur de Laffaun, bajo la protección de la caballería divisionaria, logramos arrollar al enemigo, apoderándonos de Nautheuil y Lafosse.

Capturamos durante un vivo ataque al sur del Aisne la cabeza de puente que el enemigo organizó entre Conde y Vailly (Dione), así como Vailly por entero. En el bosque de Ville du Bois una importante unidad encerrada por nosotros fué obligada a capitular. Capturamos así 1300 prisioneros y 180 ametralladoras que servían de defensa al bosque. Los alemanes arrojaron contra nuestras posiciones de Juvincourt un violentísimo contraataque con dos divisiones. Los atajos de los fuegos de ametralladoras quebrantaron el ataque e infligieron pérdidas sangrientas al enemigo que no pudo alcanzar a nuestras líneas en ninguna parte.

Al este de Courcy la brigada rusa, conmpletando el éxito, capturó un obrajo fortificado e hizo numerosos prisioneros.

Durante todas las operaciones en toda esa región capturamos 24 cañones pesados y de campaña, tres piezas de 15 centímetros intactas con 1000 tiros por pieza, los cuales utilizamos contra el enemigo.

En la Champaña redujimos varios islotes de resistencia, conquistamos los puntos de apoyo y 21 cañones, incluso ocho pesados con 500 nuevos prisioneros. El número de prisioneros válidos traídos a retaguardia desde el principio de la batalla pasa actualmente de 17.000 y los cañones tomados son 75.

LONDRES, abril 19. — El estado mayor inglés transmite el siguiente comunicado oficial que publicó el ministerio de la guerra:

Progresamos a lo largo de la orilla izquierda del Scarpe, al este de Fampoux. Capturamos al sudeste de Loos una nueva porción de la primera línea enemiga. Nuestros aviadores bombardearon dos columnas enemigas y dos parques de ingenieros.

En Lens y Saint Quentin la presión británica aumenta continuamente.

En esas regiones las tropas británicas han tomado desde el 9 del corriente hasta la fecha, 227 cañones y 14.000 prisioneros.

Todos los puntos que los alemanes lograron reconquistar han vuelto a caer en manos de las tropas de sir Douglas Haig.

Los artilleros alemanes se muestran sumamente nerviosos. Sus cañoneos abren un fuego extremadamente [illegible] rea-lizamos progresos.

Nos apoderamos de Viller-Guislain, haciendo algunos prisioneros.

Cerca de Lagnicurt mejoramos nuestras posiciones.

En el resto del frente no ocurrió nada importante.

Ha llovido en todo el frente.

NUEVA YORK, abril 19. — De Berlín comunican que el estado mayor alemán publicó un parte oficial que dice:

El número de prisioneros hechos por nosotros en la batalla entre Soissons y Reims pasa ahora de 3000.

Los franceses, después de su fracaso del 17 y a consecuencia de las pérdidas sufridas por sus exhaustas divisiones, no continuaron su ataque, cuyo objeto era romper nuestras líneas.

En la Champaña, en Legodam y Courcy, rechazamos los ataques enemigos.

Partes del bosque situado entre Monvillers y Auberive, que habían caído en poder de las tropas de color francesas, fueron reconquistadas.

PARIS, abril 19. — Se anuncia que los alemanes lanzaron 15.000 obuses sobre la ciudad de Reims en el espacio de 26 horas.

LONDRES, abril 19. — Según el informe semanal del almirantazgo, 19 vapores ingleses de más de 1600 toneladas, 9 inferiores a esa cifra y 12 chalupas fueron hundidos por los submarinos.

AMSTERDAM, 19. — Un despacho de Bruselas anuncia que el gobernador general von Bissing, ha fallecido. Lo reemplaza en la gobernación el general von Aswehl.

Frente oriental

Escaramuzas y exploraciones. — Rechazo de los alemanes cerca de Braila. — Incendio de esta ciudad y de Focsani.

PETROGRADO, abril 19. — El gobierno ruso publicó el siguiente comunicado oficial que transmite el estado mayor:

Al norte de Zboroff (Galitzia), bombardeamos con éxito una columna de artillería del enemigo.

En otros puntos del frente galitziano hubo escaramuzas y una intensa actividad por parte de las patrullas exploradoras.

En la región al este de Kotumikhale, al nordeste de Braila, rechazamos un violento ataque realizado por tres compañías enemigas.

LONDRES, abril 19. — Comunican de Jassy que los alemanes quemaron las ciudades rumanas de Braila y Foksani.

En América

La delegación francesa a Wáshington — El Japón pide ser representado en la conferencia — Noticias sudamericanas — La respuesta del Uruguay a Bolivia.

WASHINGTON, abril 19 — La embajada francesa ha anunciado que se encuentra en viaje hacia los Estados Unidos la delegación que Francia envía, compuesta de los siguientes miembros: M. Viviani, mariscal Joffre, vicealmirante Chocheprat, marqués de Chanbrun, M. Simón, M. Hovelacque, teniente coronel Fabry, teniente coronel Remond, comandante Requin, teniente De Tessan y mayor Dreyfus.

NUEVA YORK, abril 19 — Comunican de Tokio que el "Hochi Shimbun" insiste en la necesidad de que el Japón esté representado en la conferencia que celebrarán en los Estados Unidos los comisionados franceses, británicos y norteamericanos. La participación del Japón en esa conferencia se justificaría por el hecho de que la campaña submarina puede extenderse y llegar hasta el Pacífico.

SANTIAGO, abril 19 — Ha sido comentadísimo un telegrama de Lima que anuncia que los aliados presionarán al Perú y a Chile para que definan [illegible] dial.

SANTIAGO, abril 19 — El "Diario Ilustrado" no cree que tenga resultado positivo la proyectada conferencia latinoamericana en Buenos Aires. Alemania, agrega, no revocaría la guerra submarina en obsequio a los países americanos y la confrencia dejaría en substancia las cosas como están en el espíritu de la solidaridad que existe sin la conferencia.

RIO DE JANEIRO, abril 19 — El ministro de Bélgica entregó en el ministerio de relaciones exteriores la respuesta de su gobierno a la nota en que el Brasil le comunicó la ruptura de relaciones con Alemania.

RIO DE JANEIRO, abril 19 — Llegaron los cónsules alemanes en Recife y Bahía, quienes partirán en el vapor Río de Janeiro con el ministro de su país, señor A. Paoli.

MONTEVIDEO, abril 19 — En respuesta a la comunicación del gobierno de Bolivia anunciando la ruptura de las relaciones con Alemania, la cancillería uruguaya contestó lo siguiente: "A S. E. D. Ricardo Mujia, enviado extraordinario y ministro plenipotenciario de Bolivia. — Señor ministro: Tengo el honor de acusar recibo de la nota, fechada el 16 del corriente, con la que V. E. me comunica que el día 13 del actual quedaron rotas las relaciones diplomáticas entre Bolivia y el imperio alemán.

"Al tomar nota de dicha comunicación, puedo asegurar a V. E. que, vinculados como está nuestros países por una amistad tradicional y por el común sentimiento de solidaridad americana, la actitud que ha asumido Bolivia ante la conflagración mundial provoca en el Uruguay sentimientos de honda simpatía.

"Reitero a V. E. las seguridades de mi alta consideración.—(Firmado).—Baltasar Brum."

SITUACION POLITICA

MOVIMIENTO MINISTERIAL EN HUNGRIA Y AUSTRIA. — LAS AFIRMACIONES PACIFISTAS. — RUSIA Y LOS IMPERIOS CENTRALES. — EL JUEGO DEL GOBIERNO PROVISIONAL EN ESTE ASUNTO. — EL APOYO DE LOS ESTADOS UNIDOS. — UNA FRASE DE LORD CURZON. — LA PRENSA ALEMANA Y LOS GERMANO-AMERICANOS.

¿Cómo podríamos explicar de modo dilucidatorio lo que está ocurriendo en Austria-Hungría? Se anuncia la renuncia del conde Tisza, primer ministro del gobierno húngaro; pero ningún dato oficial confirmaba tal aserto hasta hoy a mediodía. Al mismo tiempo, abandonan sus carteras dos de los ministros del gabinete austriaco — acerca de lo cual tampoco existe anuncio oficial ninguno. — Habrá relación entre uno y otro paso dentro de la monarquía dual. Es posible. Las noticias asignan carácter germanófilo a los ministros austriacos dimitentes, en cuanto al conde Tisza, bien conocida es su adhesión a la casa Hohenzollern, y hasta qué punto ha servido de trait-d'union entre ambos imperios. Su desaparición del escenario activo del gobierno húngaro ha venido esperándose desde los mismos días de la coronación de Carlos IV. No llamaría, pues, la atención su renuncia, sino sólo por lo vidrioso del momento en que se produce. Partidario de la guerra a todo trance, hasta la victoria decisiva, las tendencias cada vez más acentuadas del gobierno austriaco hacia la paz deben de haber influído en su determinación mucho más aún que los amagos agresivos de sus opositores.

Este asunto del movimiento pacifista va convirtiéndose, cada día más, en el tema de actualidad; y empieza a compartir con la gran batalla de occidente el interés de las espectativas mundiales. La dificultad estriba en uniformar la aquiescencia de los diversos pueblos que integran las dos alianzas adversarias. En este caso, lo mismo que en el de la embestida a las extensas líneas en lucha, el proceso distributivo se impone, para entrever la llegada de algún logro. Se discute si Austria ha de hacer la paz por separado; si los aliados menores de Alemania han de quebrantar la alianza; si Austria ha de entenderse con Italia o Rusia, y si ésta sería accesible a las insinuaciones de Alemania. Se dice que Penfield, el embajador de los Estados Unidos en Viena, antes de salir de esa corte, a tiempo de producirse la ruptura de relaciones entre ambos países, llegó a proponer a la cancillería austriaca la separación de ésta de la alianza central. Es muy probable que en dicha oportunidad ocurriera lo que no podía menos de ocurrir. Por mucho que el emperador Carlos simpatice con los anhelos pacifistas, aun a costa de las ambiciones desmedidas de su predecesor, su determinación no puede ser exabrupta, sino ultracautelosa; de una elaboración muy calculada. Pues ni le conviene ponerse a discreción de sus contrarios, ni tampoco desligarse inconsultamente del poder alemán, mientras éste continúe siendo una [illegible] un convicto, del destino.

En cuanto a Rusia, es mucho aventurar lo que aventura Alemania al esgrimir la carraca socialista, pretendiendo aturdir con su ruído, no poco molesto, la mente de los políticos rusos. Pero el gobierno provisional ruso no está constituído por las entidades incipientes que siempre creen encontrar la cancillería o el estado mayor alemanes fuera del centro de la omnisciencia y del poder humanos, que para ambos es Berlín. Lo probable es que llegue a realizarse la fábula del cazador cazado. Mientras la junta gubernativa de Petrogrado deja cundir las jactancias alemanas de connivencia con Rusia, ésta — cuyo propósito de seguir la guerra sin desglosarse de la Entente no causa el menor azar a sus aliados — hace un juego que por segunda vez dejará en descubierto la insincera conducta de Berlín. Un día u otro Alemania va a recibir la instancia rusa conminándola a salir de penumbras y plantear explícita y terminantemente sus condiciones de paz. Entonces volverá a ocurrir lo ya ocurrido la vez anterior. Alemania, virtualmente vencida, mostrará arrogancia de vencedor exigiendo anexiones y vasallajes. Ni la misma campanilla de la libertad de Polonia dejará oir los sonidos simpáticos tan explotados cuando se la quiso utilizar como somatén. Parte de la prensa alemana se expresa en términos que no dejan la menor duda al respecto. Polonia es un reino autónomo en perspectiva; pero "autonomía" es palabra fácil de pronunciar, aún en alemán. En cuanto hecho, no se puede decir que sea difícil, porque nunca fué intención alemana que llegara a realizarse. ¿Qué significa, si no, un reino autónomo cuyo poder militar queda bajo el control de sus antiguos dominadores? La "Rheinischetfaelische Zeitung" responde: "Nunca tuvimos propósitos de libertar a los polacos en provecho suyo; su libertad sería en provecho nuestro". Y este es el verdadero punto de vista austro-alemán, al respecto. ¿Y puede concebirse que el gobierno provisional ruso se someta a una paz que entre sus condiciones primordiales cuente arreglos por tal estilo? Ello es imposible a ... enunciarlo.

Si los Estados Unidos se disponen, pues, a un eficiente apoyo para Rusia, en dinero (dos mil millones de dólares) y en vías férreas, no ha de ser por vía de añagaza. Nadie mejor que el pueblo norteamericano sabe que el oro no compra naciones; ahí están Méjico y Colombia. Ese auxilio es de la misma naturaleza que el otorgado a Francia e Inglaterra: es la contribución de América al triunfo de una causa que por igual interesa a todos los pueblos cuyo pendón es el del derecho.

En este sentido ha dicho muy bien en la cámara de los comunes lord Curzon, que la entrada de los Estados Unidos en la guerra no dimana de ningún motivo peculiar a nación alguna determinada, sino por la necesidad de caucionar derechos compartidos por la humanidad entera. Por eso — dijo lord Curzon — la participación americana es un gran acontecimiento en la historia moral de la raza humana, puesto que marca el carácter de la lucha.

Así es, en efecto; y el mérito intrínseco de ese carácter es su comunicatividad. Los mismos germanos incrustados en el ambiente yanqui se doblegan ante él, lo comparten y protestan serle leales. Es este uno de los aspectos más dolorosos para la pretensión de infrangibilidad e irreductibilidad del hombre del Rhin. El germano cifra su orgullo en la persistencia de sus autonomías étnicas a despecho de las veleidades de la ubicación. Los germanos americanos han desvanecido este dogma, que, como otros muchos de esa raza, va quedando reducido a la categoría de una ilusión. Ese es el gran dolor que trasunta la prensa del Spree.

El "Zeit", diario completamente impregnado del espíritu alemán, consagra un violento editorial a lo que [illegible]

"Los germano-americanos — [illegible] — han afirmado según parece, su lealtad respecto a su nueva patria. Una de sus revistas "The Fatherland" (La patria alemana), ha cambiado su nombre en "The New World", para señalar mejor que sólo los intereses americanos le preocupan. ¿En qué se han convertido las bellas declaraciones del profesor Eduardo Meyer, según las cuales la guerra presente recordaba a los germano-americanos el verdadero patriotismo alemán, realizando por primera vez su misión política en la afirmación de su fidelidad por Alemania?"

Y el diario termina lanzando un anatema contra los intelectuales alemanes.

"Los profesores pangermanistas — exclama — se han mostrado en esta guerra maestros en errores políticos. Ya el célebre príncipe de Bismarck nos había puesto en guardia contra los profesores alemanes de política. Entonces hablaba de profesores antibismarkianos; pero los profesores pangermanistas y bismarkianos son hoy peores todavía".

Esta es, a todas luces, la voz del despecho; y cuando ella se expande, es porque la del triunfo no encuentra en los pulmones el oxígeno que intensifica la exhalación de las grandes y felices afirmaciones.

Frente austro-italiano

Gran batida a los abrigos de austriacos de Zugna-Torta y Roveretto. — Combates en Colbricón. — Bombardeo aéreo de Chiapovano. — Movimiento marítimo. — La nueva inspección militar. — La crisis ministerial austro-húngara.

ROMA, abril 19. — El ministerio de guerra publicó el siguiente comunicado oficial que transmite el alto comando:

Entre el Adige y el Brenta la actividad de la artillería se ha intensificado mucho. Nuestras baterías demolieron los refugios enemigos en Zugna Torta, bombardearon los establecimientos militares y las obras defensivas de Rovoreto, hicieron blancos en columnas en marcha y entorpecieron el movimiento de trenes y acarreos en el valle Sugana.

Al norte del Colbricón (Dolomitas) rechazamos un ataque que intentó el enemigo contra la primera cima, y detuvimos en el acto y rechazamos limpiamente dos ataques contra la segunda cima del mismo Colbricón.

En el frente Juliano la artillería enemiga se mostró muy activa; nosotros le contestamos vigorosamente. Algunos proyectiles cayeron en Gorizia.

Una escuadrilla de nuestros aeroplanos bombardeó Chiapovano, que es un importante centro de abastecimientos del enemigo. A pesar del fuego violentísimo de la artillería antiaérea, toda la escuadrilla regresó indemne.

ROMA, abril 19. — Se anuncia oficialmente que durante la semana pasada entraron en los puertos italianos 454 buques de un tonelaje total de 401.685 toneladas y salieron 419, que representan un total de 339.530 toneladas.

Cinco vapores italianos de un desplazamiento menor de 3.500 toneladas y dos veleros de menos de 150 fueron rundidos.

ROMA, abril 19. — Un decreto del ministro de guerra reduce la estatura mínima para ser considerado apto para el servicio militar, a 1.50 metros.

Otro decreto dispone una nueva inspección militar de los inscriptos de las clases de 1889 hasta 1898, que hayan sido anteriormente declarados incapaces o aplazados. Para otro examen están incluídos los individuos de estatura inferior a 1.54 metros, hasta los que midan 1.48.

LONDRES, abril 19. — Los diarios publican informaciones de Budapest, vía Amsterdam, dando cuenta de que el "Newezavk" anunció que el primer ministro de Hungría conde de Tisza renunció.

NUEVA YORK, abril 19. — Mr. John Grandens, corresponsal de un diario neoyorquino en Berlín, ha enviado el siguiente telegrama:

Comunican de Viena que los ministros austriacos Dres. Barnretser y Urban, miembros del partido más decididamente en favor de los alemanes, presentaron su renuncia.

LONA DE ALGODON

Con Rayas Blancas.

Teñida Impermeable

TODOS LOS ANCHOS Y TODOS LOS PESOS

Grandes Existencias Siempre a la Mano.

Lonas de peso ligero—Duane, Yukon y Hudson—marcas muy conocidas.

Paños de filtrar y sacos para ingenieros y refinerías de azúcar.

Muselina blanqueada y cruda, Cambrayes de todos colores.

Driles para ropa y camisas.

Tejido elástico y correas de algodón.

Tela impermeable Bayonne para forro de mercancías. Forros ligeros, lienzo encerado, delantales para vehículos, etc.

Tiendas de campaña para el ejército y uso de ferrocarriles.

Lienzo encerado y forros.

Permítanos enviarle muestras que Ud. pueda probar por lo que respecta al color y fuerza.

JOHN BOYLE & CO., INC.

112-114 Duane St. 70-72 Reade St. Nueva York, E. U. A. Establecida 1860

Dirección Cablegráfica: "Boyleduck," New York

Claves: A. B. C. 5a. edición, Mejorada A. B. C. 5a. edición, y Western Union.

Al escribirnos refiéranse a este aviso de LA EPOCA.

CRONICA SOCIAL

Celebraron reunión esta mañana las damas de la prestigiosa asociación de San José, en el local del colegio de la Inmaculada Concepción, calle Moreno.

Por ausencia de la presidenta, señora [illegible] de Bosch, presidió la vice, señora Inés Dorrego de Unzué, actuando de director espiritual monseñor de Andrea.

Se tomó conocimiento del estado actual de las obras de beneficencia que tiene a su cargo la institución, adoptándose diversas medidas de régimen interno.

Luego se pasó a tratar de las conferencias que anualmente patrocina la sociedad de San José y que tiene a su cargo monseñor de Andrea en la catedral.

De acuerdo con el orador, allí presente, se resolvió que ellas se efectúen en los dos últimos domingos de julio y en los dos primeros de agosto.

Oportunamente monseñor de Andrea hará conocer los temas que se propone desarrollar y que serán sin duda, como siempre, de mucha actualidad social.

Como se recordará, el año pasado las conferencias no se llevaron a cabo, por la coincidencia de las fiestas centenarias, el congreso eucarístico y el de los círculos de obreros. Esta circunstancia contribuye al mayor interés de este número del programa del año religioso social.

Asistieron a la reunión de esta mañana las señoras:

Inés Ortiz Basualdo de Peña, Dalmira Cantilo de Gallardo, Adela de Carabassa de Pando, Josefina Achával de Cantilo, Elvira Boborimo Udaondo de Sojo, señorita María Anchorena.

◎◎◎

Mucho interés ha despertado la velada de caridad que mañana por la noche se celebrará en el Odeón, a beneficio de los huérfanos belgas y del Patronato de la Infancia de Buenos Aires.

Los numerosos pedidos de localidades auguran una sala lucida.

En el programa que se ha preparado, tomarán parte la señorita Felyne Verbist, Nelson Fisher, Enthoven y otros conocidos elementos.

◎◎◎

El centro Diapasón inauguró anoche sus veladas, con un concurso distinguido de "amateurs" de la buena música y de figuras elegantes de nuestros salones.

La audición fué interesantísima y aplaudidos los intérpretes, sobre todo la señora de Goldenhorn.

La presidenta del centro, señora Enriqueta Basavilbaso de Catelín, entrará a actuar más adelante.

◎◎◎

Por las socias fallecidas señora Josefa Santamarina de Pacheco, señoritas María Ramírez y Nelly Belderrain, las Hijas de María de la Santa Unión hicieron celebrar misas esta mañana en la capilla de su colegio.

El sentido homenaje reunió un crecido número de congregantes.

La capilla presentaba el aspecto de las grandes citas de la fe y de la piedad, bajo los auspicios del grato recuerdo de las almas buenas.

Podía allí pasarse revista de los nombres más conocidos de nuestra sociedad.

◎◎◎

En la primera semana de mayo regresarán de su estancia en Santa Fe, el doctor Ernesto Bosch, señora Elisa Al[illegible]

[illegible] se encuentra en su residencia de Las [illegible] — informan de Córdoba — el doctor Luis Güemes, disfrutando de un bien merecido descanso a sus múltiples tareas profesionales. Acompañan al doctor Güemes, su hermano el doctor Domingo Güemes y familia, las señoritas Marta Güemes, Elenita Uriburu Madero y el doctor Luis Güemes hijo.

Han partido:

Para Alta Gracia el doctor F. Teófilo Lacroze.

—Para Córdoba, el doctor José Ayerza, su señora Matilde Martínez y su hija Susana.

—Para Rosario, el señor Fermín Lejarza.

—Para Cacheuta, el señor Alberto Castex y familia.

—Para Santa Fe, el señor Ricardo Passo y familia.

—Para Córdoba, el señor Antonio F. Ortiz.

◎◎◎

La boda de la señorita Mercedes Juárez Celman con el señor Guillermo Fernández Guerrico, motivará una reunión social de amplios y lucidos contornos, que ha de congregar a las numerosas vinculaciones de ambos contrayentes en nuestro mejor mundo.

Se efectuará, como está anunciado, el 8 del mes próximo, a las 5.30 de la tarde, en el templo de San Miguel.

Serán padrinos la señora Angélica Guerrico de Fernández y el señor Miguel Angel Juárez.

El mismo día se realizará el casamiento civil y en él actuarán como testigos por parte de la señorita de Juárez Celman los señores Luis Saure, Tomás y Julio Juárez Celman, y por el novio los doctores Guillermo Madero, Rodolfo Fernández Guerrico y César Ugarte.

La nueva pareja partirá, por vía Chile, al Perú, pasando una corta temporada en Lima.

◎◎◎

Por el señor Juan Manuel Larrazábal, últimamente fallecido, se celebrará mañana un solemne funeral a las 11 de la mañana, en el templo de San Miguel.

La ceremonia congregará, desde luego, a buena parte de nuestra sociedad más conocida, a la que el extinto se hallaba tan vinculado.

◎◎◎

Ha regresado de Mercedes, donde ha pasado una breve temporada en el establecimiento del señor Saturnino Unzué, la señora Mercedes Unzué de Quintana.

El sábado regresarán del mismo las señoritas Mercedes Peña Unzué y Susana Rodríguez Quintana.

◎◎◎

El 30 del corriente a las 9 de la noche se efectuará en el templo de San Miguel el enlace de la señorita Adelia M. Sortini con el señor Casimiro F. Polledo.

Serán padrinos la señora Manuela Ll. de Polledo y el señor Angel Sortini.

◎◎◎

Las damas de la comisión directiva de The British Women's Patriotic Association se reunirán mañana a las 10 de la mañana, en el Plaza Hotel, a fin de cambiar ideas sobre las próximas fiestas de caridad a realizarse bajo el patrocinio de esa institución.

◎◎◎

Sobre el piadoso destino dado a las joyas de la difunta marquesa de Squilache, fallecida el año pasado en Madrid, el último correo de España trae las siguientes referencias:

Cumpliendo la última voluntad de la ilustre y caritativa dama, su testamento, el que hasta ayer ha ocupado la silla episcopal de Madrid-Alcalá, don José María Salvador y Barrera, actual arzobispo de Valencia, dispuso que la casa Ansorena construyera con las magníficas joyas de la marquesa de Squilache una custodia y una arqueta para guardar las Sagradas Formas, destinado ambas al asilo de huérfanos de Jesús y San Martín, en donde reposan los restos de la difunta y los de su marido, don Martín Larios.

La voluntad de la llorada dama se ha cumplido escrupulosamente, y de los talleres de Ansorena acaban de salir dos hermosas obras de arte, que honran a los artífices españoles. Las alhajas suntuosas, combinadas con insuperable acierto, según los dibujos del joven don Ramiro García Ansorena, han dejado para siempre el muelle reposo de los aterciopelados estuches, donde acaso añoraban las mundanas fiestas y las ceremonias palatinas en que su dueña las luciera en el triunfo de sus bien ganados honores, para engarzarse en el oro de los objetos litúrgicos que han de guardar la hostia consagrada, ante lo que se inclinan fervorosos tantos millones de católicos.

Al ejecutar tan prodigiosa labor artística, la casa Ansorena ha sabido el acier[illegible]

[illegible] el círculo destinado a guardar la Sagrada Forma, aparece el hilo de gruesas perlas de uno de los collares de la marquesa; otra orla que rodea a la anterior, contiene las soberbias esmeraldas, tasadas en muchos miles de duros; los pendientes de perlas, de purísimo oriente y gran tamaño, y otros dos enormes solitarios, y sobre los dorados rayos de la Custodia aun se admiran, con su fina labor del Renacimiento, todos los dibujos en brillantes que formaban la magnífica diadema con que se presentaba la marquesa de Squilache en las capillas de palacio.

En el pie de la Custodia, entre perlas brillantes y amatistas, se admira un precioso lazo de brillantes de roca antigua, y en la base de la misma, una corona heráldica de las mismas piedras con esmeraldas y rubíes.

La Custodia, que remata en una gran cruz, hecha también con perlas y brillantes, mide un metro y diez centímetros de alto, y, aunque por las razones dichas, no ha podido ajustarse estrictamente a un estilo determinado, dijérase la obra de algún prodigioso orfebre florentino de la época del Renacimiento.

La arqueta, de plata dorada y delicadamente cincelada, es de estilo gótico florentino y está adornada con medallones de esmalte de Limoges, única parte hecha fuera de España; la parte baja del frente tiene en el centro, destacándose del fondo azul cobalto del esmalte, una gran pluma de brillantes, que ostenta en el centro una esmeralda, cuyo valor no baja de 7.000 duros — era una de las más preciadas joyas de la marquesa; — a ambos lados, dos medallones de esmalte, orlados de perlas, que representan uno a San Vicente simbolizando la caridad y los otros dos ángeles; en los costados capa las desnudeces del pobre; en la tapa de la arqueta, y siempre rodeados de perlas, hay otros tres medallones de esmalte, representando uno la Eucaristía y los otros dos ángeles; en ols costados, los atributos de la Eucaristía y de la Pasión, y en el otro frente, la Virgen del Pilar con dos ángeles y la Fe, la Esperanza y la Caridad.

Las grecas que completan el adorno de la suntuosa arca gótica están hechas con perlas y brillantes de gran tamaño.

El conjunto es de extraordinaria riqueza y constituye un verdadero alarde de la industria española, representada por la cas Ansorena. Esta ha tasado ambos objetos en 80.000 duros. La arqueta mide 60 centímetros de alto por 63 de ancho.

La marquesa de Squilache, cuya figura parece que se agranda a medida que transcurre el tiempo, practicaba la máxima de San Crisóstomo: "La gaveta del rico debe ser el campo donde coseche el pobre", y después de haber consagrado una buena parte de su existencia al ejercicio de la caridad, hasta el extremo de que bien pudiera decirse de ella como en los Proverbios, que "abrió su mano al indigente y extendió sus brazos a los pobres", quiso que después de su muerte su nombre fuera eternamente bendecido por labios infantiles, y así legó la mayor parte de su fortuna al asilo de huérfanos de Jesús y San Martín.

Ambas joyas fueron llevadas a palacio: en las habitaciones particulares de S. M. la reina, las admiró toda la familia real, tributando entusiastas elogios al señor Ansorena.

Su Majestad la reina recordó emocionada que el lazo de brillantes que adorna la base de la Custodia lo llevaba la marquesa de Squilache el día que hizo su última guardia a la hermosa soberana.

◎◎◎

Regresó ayer de Rosario, donde fuera a visitar a un hermano enfermo, el ministro argentino en Chile, doctor Carlos F. Gómez.

◎◎◎

Los amigos del señor Jorge M. Piacentini le obsequiaron anoche con una comida, con motivo de su próximo enlace.

Fueron comensales los señores: Alberto Britos Muñoz, Adolfo Drago, Osvaldo Laudet, Adolfo Kern Villafañe, Alberto Espina, José M. Monner Sans, Tomás D. Casares, Antonio Bilbao la Vieja, Carmelo M. Bonet, Carlos y Guillermo Estrella, Adolfo Scilingo, Coroliano Alberini.

◎◎◎

Excelente acogida ha encontrado la nueva edición de la "Guía Social Palma", el elegante libro de tanta utilidad entre las familias.

Su delicada presentación, que armoniza el lujo y el buen gusto, hacen de él un objeto de adorno en cualquier salón.

La información que contiene es minuciosa y exacta, reflejando fielmente lo que podría llamarse nuestra topografía social.

Como prueba del gran éxito de la guía, damos una lista de las damas que han sido las primeras en adquirirla:

Mercedes Zapiola de Ortiz Basualdo, Adela Saraza de Favier, Sara Pearson de Aberg Cobo, María Unzué de Alvear, Estanislada Anchorena de Paz, Estela Drago de García Mérou, Ernestina Ortiz Basualdo de Llavallol, Cirila Suárez de Pedriel, Justa Dose de Zemborain, Rosa Aguirre de Balcarce, Adela Cané de [illegible] na Llavallol de Acosta, Angélica Achával de Nocetti, Delia Correa Morales de Cobo, María Carranza de Lawson, Estela Barrenechea de Bustamante Ernestina Pérez de Alzaga, Jerónima Crámer de Santa Coloma, María Mantilla de Pampín, Ernestina Gazcón Jiménez de Carranza, María Teresa Escalada de Ocantos, María Luisa Lacroze de Martínez de Hoz, Adela Unzué de Leloir, Jovita Llobet de Echagüe, Celia Martínez de Varela, Josefina Achával de Cantilo, María Cristina Videla Dorna de Zemborain, Marta De Bary de Vedoya, Celina Pearson de Piñeiro Sorondo, María Inés Llavallol de Llobet, María Teresa Quintana de Pearson, Sara Gayán de Hueyo, Dámasa Zelaya de Saavedra, Celina Roca de Raybaud, Dolores Obligado de Obligado, Julia García de Vedia, Luisa Bernal de Villar, Angélica Casares de Castilla, Marta Saavedra de Oliveira Cézar, María García Fernández de Rocha, María Castro Escalada de Arce, Elvira de la Torre de Nocetti, Paulina Coelho de Carvalho, Jerónima Lezica de Crámer Guillermina Jiménez de Pérez Mendoza Filomena Tellechea de Ocampo, Zulema García Quirno de Méndes Goncalves, Aurora Frías de Matienzo, Mercedes Gómez Aguirre de Lastra, Sara Acosta de Pizarro Almagro, Elena de Carabassa de Ruiz Guiñazú, Ernestina Paz de Mendonca, etc.

◎◎◎

Mañana a la tarde se realizará el casamiento civil de la señorita María Luisa Pettis con el señor Rodolfo de Wit, siendo testigos los señores Esteban Pellerano y Juan J. Rolandi, por la novia, y Fernando Pettis, Antonio Rodríguez y Luis A. Olmos, por el novio.

La ceremonia religiosa tendrá lugar el día 21 del corriente en casa de la familia de la novia, actuando como padrinos la señora María G. de Verardo y el señor Fernando Pettis.

◎◎◎

El sábado próximo se celebrará un funeral por el doctor Victoriano E. Montes, en el templo de San Nicolás de Bari.

◎◎◎

Hoy por la noche se realizará en casa de la familia de la novia, el enlace de la señorita Cristina Curcio con el señor Raúl Torres Cabrera.

Serán padrinos de la ceremonia la señora Felipa Cabrera de Torres, madre del novio, y el señor Félix Curcio, padre de la novia.

Bendecirá la unión el R. P. Ramón Torres.

◎◎◎

Esta mañana se dijeron misas de cabo de año por el señor Juan O'Connor, en el templo de San Miguel.

Numerosa concurrencia asistió al acto.

◎◎◎

El próximo domingo 22 a las 3 p. m. se realizará la asamblea general de la sociedad de San Vicente de Paul, de caballeros.

Dicha asamblea será presidida por el presbítero Esteban Pagliere, director del colegio Pío X de Artes y Oficios y se efectuará en el templo parroquial de San Carlos, Victoria y Quintino Bocayuva.

En este acto, al cual asistirán los miembros de las conferencias vicentinas de la capital y los curas párrocos, se dará lectura de la memoria de los trabajos realizados por la sociedad durante el tiempo que debe darse cuenta.

La asamblea empezará con la bendición con el Santísimo Sacramento y terminará con la veneración de la reliquia de San Vicente de Paul.

◎◎◎

La sociedad de ex alumnos del colegio del Salvador hizo celebrar esta mañana una misa por los socios biehechores y congregantes fallecidos.

La ceremonia se vió muy concurrida.

◎◎◎

Continúa en el mismo estado de gravedad, la señora Fanny Agrelo de Seeber.

—Ha sido operado con éxito, el señor Francisco Muñoz.

—Mejorada, la señora Zulema Peralta Ramos de Méndez.

—Enferma, la señorita Lola Balcarce

—Restablecido el doctor Alejandro Carbó.

—Hoy será operada la señora Corina Madero de Olivera.

—Enferma la señorita Julia Bayá Peralta.

—Sigue bien, después de la operación que le fué practicada ayer, la señora Felisa Bouquet Roldán de Peña.

—Indispuesta, la señorita Petra Alén Vieyra.

◎◎◎

Han llegado:

De Mar del Plata, la señora Luisa Ramos Torres Agüero y la señorita Juana Tezanos Pinto.

—Del mismo punto, el señor Luis Drago Mitre y familia y el doctor Juan J. Idoyaga Molina y familia.

—De San Isidro, la señora [illegible]

—De Luján, el doctor Enrique Zárate y familia.

—De estación López, el doctor Pedro Lacavera, su señora, Luisa Magnanini y la señora Ana Elía de Magnanini.

—De San Isidro, los señores Carlos A. Becú y su señora Rosa Harilaos; Pedro Agote, su señora Emilia Fuschini y su hija María Emilia; Luis Agote y su señora María Robertson Lavalle.

—Del Tigre, el señor Manuel Augusto Zárate y su señora Ana Tiscornia.

—De Mar del Plata, el señor Manuel Cadret y familia.

—De Miramar, el señor Enrique Martín, su señora Zulema Videla Dorna y la señorita Rosa Murga Lynch.

—De Salta, el doctor Julio Cornejo, y el señor Aniceto de la Torre y su señora Carmen Güemes.

—De San Fernando, la señora Julia Obligado de Claypole y familia y la señora María Luisa Z. de Balbín y sus hijas.

—De Olivos, el doctor Juan Manuel Reyna y familia.

—De Bahía Blanca, el doctor Emilio Marenco y señor Ramón Tristany.

◎◎◎

De La Plata:

Las damas de la conferencia de San Vicente de Paul harán el próximo sábado en el departamento de policía, reparto de ropas entre los detenidos de los distintos pabellones.

—Guarda cama, la señora María Delfina A. de Paunero Ushér.

—Muy concurrida se vió anoche la sala del Parque Avenida. Estaban, entre otras, las familias de:

Centurión, De Cucco, Romay, Rezával, Molla, Díaz, Cortés, Carbone, Santa Marta, Schiaffini, Ponsati, Sagastizábal, Della Croce, Monteverde, Perdomo, Suasnabal, Squen, Cortina, Gazzana, Casco Anyé, Lafranconi, Verdersa, Gaspar, Maldonado, Aguilar, Zaccaría, Falabella, Cordeyro, Enrico, Vignoles, González, Villar, Rossi, Arena, etc.

—A fines del mes corriente tendrá lugar la rifa de labores organizada por la comisión auxiliar de señoritas de la sociedad Damas de la Providencia. Con este motivo, las personas que han ofrecido donar trabajos deberán enviarlos desde pasado mañana hasta el 24.

—Se ha formalizado el compromiso matrimonial de la señorita María Angélica de Elía con el señor Arnaldo Cóccaro.

Ambos novios han sido felicitados por sus numerosas amistades.

—Estuvo ayer en esta ciudad, el general Pablo Richeri.

—Noticias de Bélgica dan cuenta del fallecimiento de la señora María Luisa T. de George.

—Se ha formalizado el compromiso matrimonial de la señorita María Elena Daneri con el señor Eduardo Guerrero, ambos con vinculaciones y simpatías en nuestra sociedad.

—Regresaron de la metrópoli, el doctor Angel A. Alsina y su esposa doña Julia Carranza.

—Para el mismo punto, la señora Clara D. de Terruda.

—Para la metrópoli, las señoritas Manuela y Celia Blanco.

—Para la metrópoli, las señoritas María Judith y María Luisa de la Serna.

—Regresó el joven Luis M. Freyer Spangemberg.

—Ha regresado la señora Nélida Lagos de Días.

—Para Gualeguaychú, el joven Leopoldo Nieto Varas.

Un tonneau

de los que se fabrican en nuestros talleres, es el mejor regalo que puede hacerse para disfrutar toda la poesía y el encanto de las tardes otoñales...

Precio increíble: c$lg. 300.—

EUGENIO C. NOE & CIA

LOS ESPECIALISTAS EN ARTICULOS RURALES

SAN MARTIN 175 — BUENOS AIRES

—Se han radicado en esta capital, el señor José M. Arregui y su esposa doña Margarita Olaechea.

—Partieron para Buenos Aires, donde fijarán su residencia, el señor José Pérez de Mendoza y su familia.

◎◎◎

De Rosario:

En el field del Plata Serveil, se disputaron ayer tarde interesantes partidos de tennis con motivo de la inauguración de la temporada de ese deporte.

Asistió una selecta concurrencia, ofreciendo el "five o'clock" la señora Esther Copello de Colombo Berra.

—Proporciones tan halagadoras como la primera función promete ofrecer la segunda representación de la ópera "Don Pasquale".

Como lo hemos anunciado, la fiesta tendrá lugar el sábado próximo en el Colón, habiéndose colocado un gran número de localidades.

—Habiendo regresado de Mar del Plata, la señora Margarita Maza de Carlés, se ha hecho cargo de la presidencia de la Sociedad de Beneficencia.

—Se han recibido numerosas adhesiones para el banquete con que se obsequiará al subprefecto del puerto, comandante Leopoldo Gard.

—La sala del Olimpo noche a noche, se ve concurrida por las principales familias.

Actúa en dicho coliseo la compañía Pagano, Ducasse, que realiza una temporada de éxito.

—Se auguran lucidos contornos al concierto que mañana a la noche se efectuará en el Colón, y que estará a cargo de los profesores Leo Crelenot y Pedro Vidal.

Se ejecutará el programa que a continuación transcribimos:

Primera parte: Sonata, César Franck Allegretto ben moderato, Allegro, Recitativo Fantasía y Allegretto poco mossd; 2 Mazurka (style ancieu), Pedro Vidal.

Segunda parte: Sonata op. 13 Beethoveen; Grave y allegro, Adagio cantabile, Rondo, Leo Creberot.

Tercera parte: Symphonie Espagnole, Edouard Labo. Allegro non troppo; 2 Serenado Dradla; 3 Ave María, Schubert; 4 Souvenir de Moscou, Wisnawski, violín y piano.

ESPECTACULOS

TEATROS

ODEON. — Mañana función de beneficencia a favor del Patronato de la Infancia y de las obras belgas, con el concurso de los artistas Miles. Felyne Verbist y Jane Román y los señores Florencio Parravicini, Henry Euthoven y A. Nilson Fysher.

OPERA. — El miércoles 25 de abril, debuto de la compañía.

COLISEO. — El conde de Luxemburgo.

POLITEAMA ARGENTINO. — Sua altezza balla il valzer.

VICTORIA. — Papaíto.

SAN MARTIN. — La estratagema — El casamiento de Laucha.

APOLO. — Males y remedios — El caballo de bastos.

ARGENTINO. — El doctor Giménez — El tío soltero.

NUEVO. — El viaje de don Eulalio — La fuerza ciega.

NACIONAL. — Jacinta — El rincón de los caranchos — El batitú — Mundo Argentino.

MARCONI. — La duquesa del bal tabarín.

AVENIDA. — El conde de Luxemburgo.

BUENOS AIRES. — Amalia — El guarda 323 — Zapatería "La Formalita".

COMEDIA. — El caballero andante — La copa del rey — Los apaches.

MAYO. — Variado programa tomando parte todos los artistas en sus números de atracciones.

EXCELSIOR. — El lobo de mar — El capitán Metralla — Pájaros de presa.

VARIEDADES. — La tierra del sol — (Estreno) El gallo de la pasión — (Estreno) La vuelta de presidio — El iluso Cañizares.

OLIMPO. — Novias de la guerra.

VARIEDADES Y CIRCOS

CASINO (Maipú 336). — Hoy, a las 8.30. Debuto de Petit Junyent, musical y parodista cómico; Gina et Rina, equilibristas sobre alambre y bailarinas; Otto de Viola, Los Criollitos, Juliano, Olivares, Lucía Campos, La Cianita, Ida Clemence, Gaby D'Artig.

ROYAL THEATRE (Corrientes 835). — Las sorpresas del adulterio — Productos de importación — (Estreno) Venus Academia.

TEATRO DE VERANO (San Juan y Entre Ríos). — Aves caseras — Sargento Palma.

SKATING RINK LAS ROSAS (Avenida Alvear y Bustamante). — Patinaje sobre ruedas. Tres secciones diarias: Mañana, de 9 a 12, tarde de 3 a 5.30 y noche de 9 a 12. Días de moda: domingos y feriados de tarde, y martes y viernes de noche. Lecciones gratis. Grandes concursos. — Entrada pesos 0.50.

EXCURSIONES. — Viajes de recreo a las islas del Delta, con el vapor Rivadavia, exclusivamente para excursiones.

PALAIS DE GLACE. — Patinaje sobre hielo. — Paseo de la Recoleta. — Todos los días.

ESMERALDA (Esmeralda 453). — Función todos los días, tarde y noche: Variado programa. Orquesta dirigida por el maestro H. Manfredi.

FLORIDA SKATING RINK (Florida 146) — Abierto de 9 a 11 a. m. y de 9 a 11.30 p. m. Martes y viernes noches de moda. Domingos y feriados mañana tarde y noche.

PARQUE JAPONES (Callao y Paseo de Julio). — Temporada de verano. Abierto todos los domingos y días feriados de 2 de la tarde a 12 de la noche. Continuamente debuts en el Teatro Romano. 100 diversiones variadas al aire libre, 100. Ferrocarril escénico, Water Chute, Las Olas, Tubos de la Risa; Aeroplanos; Rueda Gigante; Canal Misterioso etc. — Entrada de tarde: $ 0.50 con un vale para el Teatro. De noche: $ 1 con dos vales gratuitos, uno para el teatro y una atracción. Menores de 10 años, $ 0.30 con un vale para el Teatro.

PISCINA LAS ROSAS (Avenida Alvear y Bustamante). — Grandiosa pileta de natación dotada de agua templada. Water-Chute, Trampolín y Trapecios y otros aparatos gimnásticos. De 9 p. m. a 11 y 30, todas las noches. El profesor Espinosa hará ejercicios de natación. Entrada con baños y ropa 1 $. Entrada sin baño 0.50 centavos.

GRAN CIRCO AMERICANO Y EXPOSICION Zoológica (Corrientes y Cerrito, Ex Luna Park). — Hoy jueves. Dos grandes funciones. Matinée a las 3 p. m., dedicado exclusivamente a los niños con reparto de bombones. Noche, a las 8.45 p. m. Programa monstruoso. M. Nelky con sus innumerables fieras. La Gani, acróbatas fenómenos. Risa continua con Sánchez, Maturana, Arias y Bebecito. Estrenos diarios. — Platea, 2 $. Niños 1.50 $.

HIPPODROME (Carlos Pellegrini y Corrientes). — El sábado 5 de mayo de 1917, inauguración y debut con la gran compañía ecuestra y de variedad, dirigida por el popular clown inglés Frank Brown. Espectáculo para familias. Función todas las noches. Matinées, jueves sábados y domingos. Queda abierto el abono a 15 funciones.

ASOCIACION WAGNERIANA DE BUENOS AIRES. — Salón La Argentina (Rodríguez Peña 361). — Primer concierto María Carreras, el viernes 20 del corriente a las 9 p. m. — Entrada $ 5. Socios de la Wagneriana, gratis.

ASOCIACION WAGNERIANA DE BUENOS AIRES. — Salón La Argentina (Rodríguez Peña 361). — Cuarteto de la Asociación. Primer concierto el lunes 30 del corriente. Entrada $ 2. Socios de la Wagneriana $ 0.80. Señoras de socios, $ 0.50.

CINEMATOGRAFOS

PALACE THEATRE (Corrientes 757). — Pathé Journal 335; Actualidades de la guerra; El valle escondido, por la baronesa Dewitz; Ravengar 13.o episodio titulado La amenaza oculta.

SELECT (Suipacha 482). — Hoy función tarde y noche: Deuda de gratitud; El torpedo volante; Cloroformo vencedor.

SPLENDID THEATRE (Santa Fe 1848). — Ravengar 9.o y 10.o episodios; Mujer, ángel y demonio; Los bohemios. Matinée de moda infantil.

EMPIRE THEATRE (Corrientes y Maipú). — Los tres cofrecitos; Bienestar del soldado; Gardel-Razzano; Jane Román; F. Orlandini.

ELECTRIC PALACE (Lavalle 836). — Ravengar, 8.o y 9.o episodios; El billete de mil pesos; Fe.

LAVALLE (Lavalle 937). — Hoy función tarde y noche: Los piratas sociales 7.a y 8.a series; El vampiro; Enfermo a pesar suyo.

SMART PALACE (Corrientes 1279/1283). — La Falena, por Lyda Borelli.

REAL CINE (Esmeralda 425/429). — Hoy: Amor volcánico; El cuarto testigo; El joven repórter; El crisol de las razas.

GENERAL BELGRANO (Cabildo 2145). — Pathé Journal y actualidades. Ravengar 12.o episodio; El valle escondido.

CINEMATOGRAFO CALLAO (Callao 27). — La hija del circo 2.a y 3.a series; La inaccesible; A fuerza de puño; Paraíso de amor, La flor de la noche.

CINEMA MIGNON PALACE (Juramento 2435). — El desertor; Pasiones hereditarias; Mancha roja.

TEATRO DE LA PRINCESA Suipacha 469 — De 11 a. m. a 12 p. m., biógrafo continuado: La joven repórter; El cuarto testigo; Amor volcánico; El [illegible].

PETIT CINE (Belgrano 2488). — Hoy: El robo del Vacuum; Burló la ley pero...

BIOGRAFO NUEVO (Cangallo 1040). — Variado programa con estrenos.

BOLIVAR (Bolívar 1032). — Hoy, función tarde y noche: Variado programa.

CINE TUCUMAN (Tucumán 824). — Hoy: Variado programa con estrenos.

CINE LIBERTAD (Libertad 144). — Variado programa con estrenos.

PETIT PALACE (Libertad 976). — Hoy: Variado programa con estrenos.

SELECT BUEN ORDEN (Bernardo de Irigoyen 1521). — Todos los días grandes estrenos. Espectáculos por secciones. Selecta orquesta. Función tarde y noche.

THE AMERICAN PALACE (Córdoba y Callao). — Variado programa con estrenos.

BIOGRAFO CENTRO SUD (Belgrano 13133). Variado programa con estrenos.

GRAN CINE RADIUM N.o 2 (Rivadavia 2970). — Variado programa con estrenos.

DON JUAN DE GARAY (Garay 2467). — Variado programa con estrenos.

GRAN SALON ALMAGRO Rivadavia 1351. Variado programa con estrenos.

CINE GENERAL URQUIZA (Guanacache 6354). — Variado programa con estrenos.

CINE MODERNO (Corrientes 939). — Variado programa con estrenos.

CINE PARK (Santa Fe y Thames). — Variado programa con estrenos.

La colección Gibson de las preparaciones venecianas de Elizabeth Arden-Salón de Oro - 673 Quinta Avenida - NUEVA YORK. - Pida catálogos o informes refiriéndose a este aviso de LA ÉPOCA.

El deslumbramiento producido por una mujer que usa las preparaciones Arden,

ARTE Y TEATRO

VISTAS AJENAS

LOS ESPECTACULOS LIRICOS EN LA ARGENTINA

Adolecen las temporadas líricas en nuestro país de un defecto que es y será, por mucho tiempo todavía la fuente originaria de todas las quejas y protestas que con insólita perseverancia lanzan diariamente el público y la crítica. Queremos referirnos a la imposibilidad de obtener aquí el número de espectáculos homogéneos y de especial armonía en el conjunto que generalmente se ofrece durante las temporadas europeas, aún contando nosotros con un selecto grupo de artistas como hemos tenido ya en varias ocasiones y como tendremos en el año en curso a juzgar por los anuncios.

El repertorio de un artista lírico, dada la particular complejidad de los roles melodramáticos, ha de ser necesariamente muy limitado para que éste pueda adquirir un perfecto conocimiento de las obras, así como también un profundo y sutil sentido de los personajes que interpretare. Es esta una verdad harto conocida en los ambientes musicales europeos, donde con escasísimas excepciones nunca se contrata a un artista para hacerle actuar en más obras que aquellas en que él se hubiere especializado. Así es que al finalizar la temporada de un importante teatro cualquiera de Europa, las crónicas registran que en ella han figurado por decenas artistas de primera categoría y de cada tesitura.

En las naciones del viejo continente esto de contratar a un artista para que solo tome parte en dos o tres obras de la estación, no ofrece dificultad alguna en razón de la proximidad de los centros artísticos, lo que permite al cantante sin más molestia que pocas horas de ferrocarril ir actuando de un teatro en otro. De esta suerte logra él estar en actividad durante todo el año teatral, interpretando sólo aquellas obras que le son íntimamente conocidas y a las cuase ha dedicado especialmente por avenirse a ellas su temperamento artístico. No escapará sin duda al lector, todo el beneficio que de estos hechos recibe el público.

En diversas ocasiones se nos ha comunicado que oiríamos a las compañías de los teatros Scala y Costanzi en el Colón y Coliseo, pero si bien es cierto que nos ha llegdao el núcleo principal de cada una de ellas, nunca porque no era ello posible, se ha reunido en alguno de nuestros teatros la totalidad de los cantantes que actuaran en cualquiera de los dos citados coliseos italianos. Es en esto justamente que consiste la inferioridad de nuestros espectáculos líricos que deben así por fuerza resentirse en su conjunto.

Calcule un momento el lector la fabulosa suma de dinero que sería indispensable para traer a esta capital a todos los artistas que hubieren actuado en la temporada de un teatro europeo y llegará prontamente al convencimiento de que no existe empresa que pueda emprender un negocio tal.

Pero, ya que no es posible exigir que se nos brinden correctamente ejecutadas el número de obras que hasta hoy se viene pretendiendo, es lástima que no transijan nuestro público y nuestra prensa, con que se disminuyan éstas en las dos terceras partes; tendríamos así representaciones especialmente cuidadas y nos sería dado conocer una buena cantidad de bellísimos dramas líricos que hasta el momento sólo hemos podido ver caricaturizados. Claro está, los artistas debieron estudiarlos apresuradamente, muchos de ellos les eran absolutamente desconocidos, a otros muchos se amoldaban con dificultad sus condiciones de cantantes o no se amoldaban y en ciertas ocasiones hasta faltábales el tiempo de formarse una idea, aún equivocada, del personaje que les había caído en suerte y que no habrían según todas las probabilidades de interpretar otra vez en la vida.

Mas es inútil insistir. Nosotros queremos equipararnos a toda costa en todas las cosas, con la privilegiada Europa y no admitimos por esto que sea irrealizable aquí lo que allá puede obtenerse. Nuestra gente de pluma seguirá, pues, todavía durante muchos años escupiendo sapos y culebras contra los artista, sobre todo contra los divos, sin darse cuenta que es ella el motivo principal de la ridícula preponderancia de éstos en nuestra tierra, pues que sin ellos los pobres conjuntos que se exhiben en el Colón harían abortar las temporadas y los empresarios están en su derecho tratando de salvarlas por medio de fenómenos vocales.

Más adelante, mucho más adelante, cuando se amplíe nuestro ambiente artístico hasta el punto de tener público para sus espectáculos en varias ciudades de la nación, podremos aspirar a que se nos haga teatro como se hace en Europa. Pero, ¡cuanto más adelante!

A. E.

UNA NUEVA OPERA NORTEAMERICANA

"El Peregrino de Canterbury", cuya música ha sido escrita por el maestro Reginal de Koven sobre un libreto de Machaye, ha sido estrenada en el Metropolitano de Nueva York, con gran éxito de público y crítica. Según dicen trata de una "gran ópera", pero si de un trabajo lleno de inspiración, espiritual y sobrio. Nuestro grabado muestra el final del primer acto, al autor y los principales intérpretes.

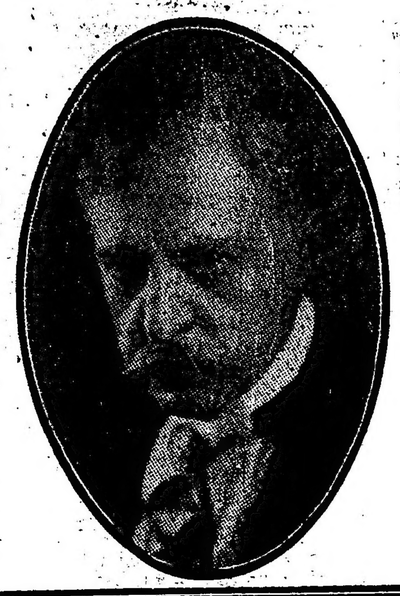

CONCIERTOS

CONCIERTO MANJON

El notable guitarrista don Antonio J. Manjón, ofreció anoche en el Salón La Argentina, uno de los conciertos en que periódicamente se presenta al público, conciertos que es de lamentar no se realicen con más frecuencia.

El programa de anoche compuesto en su mayoría por obras de virtuosismo, interesantes, por cierto en la guitarra, contenía además dos obras del señor Manjón, composiciones inspiradas que denotan el buen gusto y sinceridad de su autor; nos referimos a la "Elejía" y "Segunda Leyenda". Fueron también justamente gustadas las "Variaciones sobre un tema de Paisiello".

El muy numeroso público que escuchó anoche al señor Manjón, cumplió debidamente al otorgarle un nutrido y prolongado aplauso por las dos horas de verdadero arte que le fueron ofrecidas.

—Se anuncia para el día 3 de mayo próximo el segundo concierto, que a no dudar tendrá el éxito del anterior.

GACETILLA

DEL PROFESOR ALEMANY VILLA
Un desmentido

Recientemente, ha circulado un rumor, según el cual el bien conocido profesor de declamación del Conservatorio de Música de Buenos Aires, señor Alemany Villa, habríase retirado de la institución de referencia, haciendo abandono de su cátedra. Con el deseo de saber lo que había de exacto en la tal noticia, estuvimos ayer con el señor Alemany Villa, quien desmintió categóricamente la especie, enterándonos de que continuaba siempre al frente de los cursos de declamación de ese Conservatorio. Cónstanos, además, bien ciertamente, que el señor Alemany Villa es, en la mencionada institución, la única autoridad reconocida en la enseñanza de aquella delicada y difícil rama del arte.

GENERO CHICO ESPAÑOL

El programa de la Comedia no ofrece novedades. "El caballero andante", "La copa del rey" y "Los apaches" ocupan las tres secciones nocturnas, en cuyos finales toman parte la cantante Emilia Benito y bailarina Carmelita Ferrer; esta última se despide mañana, pues pasa al Rosario con Juárez.

—En el Variedades estrena esta noche la compañía Bódalo dos obritas: "El gallo de la pasión" y "La vuelta del presidio", que irán en sección de las 9 y 10, respectivamente.

—Se está organizando una compañía de zarzuela de género chico que pasará a actuar en el Avenida, posiblemente dentro del corriente mes.

Figurará como primera tiple la señora Clotilde Rovira, elemento que ha actuado en el género con bastante éxito y que permanecía alejada de la escena hace algún tiempo.

La dirección escénica será confiada al conocido actor Juan Casals y como maestro figurará Rafael Palacios.

Entre el elemento femenino figurarán las aplaudidas tiples Elena Serra y Luisa Camps y entre el masculino los actores Miguel Ligero, Montenegro y el barítono Martín.

VELADAS DE LA OPERA

Los distinguidos artistas franceses Mme. Susanne Després, M. Luyné Poé y Mlle. Bunic Vernouil han resuelto a pedido de numerosas personas, despedirse del público porteño con una gran función extraordinaria a realizarse el próximo domingo a las 3 y 30 de la tarde. Se reprisarán en ella varios de los interesantes números en que se han aplaudido a los artistas franceses como ser "L'entrain francais", conferencias por M. Luyné Poé; "Homenaje a la catedral de Reims", los vibrantes versos patrióticos de Paul Port que adquieren en labios de Mme. Despres extraños acentos imprecativos; "Poil de Carotte", la delicada producción de Renard y "Poil de Carotte en permission" de Rip, donde tanto se ha aplaudido la labor interpretativa de los exquisitos artistas.

Oportunamente publicaremos el programa que se está confeccionando y que contará de algunos números nuevos.

Será, a no dudarlo, una brillante despedida de los distinguidos artistas, cuyos espectáculos nos han hecho gustar delicadas sensaciones de verdadero arte superior.

OPERETA

Con todo éxito se repitió anoche "La casta Susana" que como ya hemos dicho, tiene por la compañía Caramba una excelente interpretación.

Esta noche se hará el "Conde de Luxemburgo". La conocida opereta será interpretada por las señoras Cesti Grady y Consalvo y señores Prant de Salvi y Consalvo.

Los ensayos de la "Reina del Fonógrafo", que según las crónicas italianas supera a su hermana mayor la "Duquesa del Bal Tabarín", se prosiguen activamente, pues su estreno ha sido fijado para la semana próxima.

—En el Marconi "La Duquesa del Bal Tabarín" vuelve a ocupar el cartel, reapareciendo los bailarines Richard-Saint Ella con un nuevo repertorio de bailes.

En el Teatro Avenida se hará en sección vermouth "Molinos de viento" y por la noche "El conde de Luxemburgo".

TEATRO ESPAÑOL

Ha quedado fijado para el miércoles próximo el debut en el teatro de la Opera de la gran compañía cómica española que dirige el primer actor Simó Raso y en la que figura como primera actriz la señora Julia Delgado Caro.

Como se sabe, esta compañía viene organizada de España, donde ha actuado con éxito en sus principales escenarios, según nos han informado las crónicas.

Nos ofrecerá un repertorio escogido entre la mejor producción del género, haciéndonos conocer varias obras recientemente estrenadas en España.

—En el Victoria la compañía Díaz de la Haza, que sigue conquistando el aplauso del público, ofrecerá esta noche la versión castellana de la divertida comedia francesa de Flers y Caillavert "Papaíto", con la señora Díaz en el rol de protagonista.

—Mañana sale para Rosario la compañía Juárez, que debutará en el teatro Colón de aquella ciudad el sábado. Acompañan a Juárez, como ya lo informamos, la tonadillera Paquita Escribano y la bailarina Carmelita Ferrer.

TEATRO NACIONAL

En el Argentino, donde se sigue aplaudiendo la comedia "El tío soltero", se dará el lunes una función en honor de su autor don Ricardo Hicken, con motivo de llegar aquélla a su 50 representación.

El martes será retirada esta obra del cartel, cediendo el turno a "Conservatorio La Armonía", de Discépolo y de Rosa, los afortunados autores de "El movimiento continuo".

Sobre la nueva producción teatral de los aplaudidos autores se hacen los más lisonjeros comentarios y ha sido ensayada con esmero. Debutará en ella la primera actriz señora Esther Buschiazzo.

—En el Nuevo "La fuerza ciega", de Martínez Cultiño, sigue aplaudiéndose y llevando numeroso público.

Mañana se despide del público de este teatro la actriz española Carmen Jordán, recientemente incorporada, pues ha resuelto volver a la compañía Juárez, que sale para Rosario.

—En el Apolo sigue aplaudiéndose "El caballo de Bastos", cuyas escenas principales son siempre aplaudidas con entusiasmo y cuyos chistes se gozan siempre con sabor de novedad.

—En las funciones nocturnas del San Martín continúa representándose "El casamiento de Laucha", obra en la cual hacen un discreto trabajo interpretativo Blanca Podestá, Rosich y Ballerini y en la cual ha podido reeditar sus éxitos populares el viejo actor Celestino Petray en su interpretación del cura napolitano Papagna, que recuerda sus aplaudidas creaciones de antaño.

En sección vermouth vuelve hoy al cartel la delicada comedia de Nicodemi "Retazo", en cuya interpretación se destaca muy visiblemente la labor de Blanca Podestá, que ha hecho una verdadera creación de la protagonista.

GENERO CHICO NACIONAL

El cartel del Nacional no ofrece novedades. El sainete de Sánchez "El batitú", recientemente estrenado, se repite hoy en sección vermouth y tercera. En segunda "El rincón de los caranchos", de Novión, y en última la revista de Bayón Herrera "Mundo Argentino".

Se ensayan activamente la opereta de García Velloso, música de Payá "Cerisete" y la revista de Schaeffer Gallo música de Carrilero "¿Quo vadis?", obras ambas en las cuales tiene mucha confianza la dirección de la compañía.

—En el Buenos Aires el sainete de Carlos de Paoli "Zapatería La Formalitá" se repite hoy en sección vermouth y última de la noche.

En segunda el drama lírico de Iriarte y Roig "Amalia", repuesto ayer con éxito y en tercera el divertido sainete de Discépolo y de Rosa "El guarda 323".

Como ya se ha anunciado, mañana viernes se estrena el sainete de Garrido y Osés "Calle cortada", anunciándose otro estreno para el martes próximo, "Los bailes de la famosa", obra de Roberto Cayol con música del maestro Payá.

—En el Excelsior se anuncia hoy el estreno por esta compañía, en última sección, del sainete de Pacheco "Pájaros de presa".

Completan el programa "El lobo de mar" y "El capitán Metralla".

En la sección vermouth y a continuación del sainete de Pacheco "Los disfrazados", que se pondrá en escena, hará su presentación la bailarina española a transformación Juanita Olga "La Marquesita".

Mañana se reprisará "Las empanadas", de Trejo.

OBRAS NUEVAS

Don Alfredo Duhau, el afortunado autor de "La dote", ha entregado a la dirección del teatro Nuevo una comedia en tres actos titulada "Abelardo Nicastro".

La obra ha sido aceptada, resolviéndose incluirla en el número de los próximos estrenos.

VARIEDADES

Esta noche reaparece en el teatro de verano la compañía de dramas criollos Podestá Hermanos, que dirige el veterano de nuestros escenarios nacionales don José J. Podestá, quien ha desistido por ahora de su anunciada temporada en el Edén, en que se proponía retornar a sus pretéritos tiempos clownescos. El debut de hoy se hará con las conocidas obras criollas "Aves caseras" y "El sargento Palma".

—Esta noche se despiden del público del Mayo el ventrílocuo Duc y el profesor de ilusionismo Rossi. Debutará en cambio en el mismo teatro el artista J. Serves, quien presentará un número original de perros amaestrados.

—En el teatro Florida siguen trabajando con éxito los números que alternan con las exhibiciones cinematográficas. En la sección vermouth la aplaudida tonadillera Teresita Zazá, estrenará hoy nuevos couplets. En las otras secciones ejecutan buenos números el parodista Duarte, los excéntricos musicales trío Carnells y la precoz concertista de guitarra Blanca San Martín.

—En el teatro Coliseo de Palermo se realizará mañana viernes una función a beneficio de la tonadillera argentina Delia Rodríguez, que viene trabajando con éxito allí. Han prometido prestar su concurso varias artistas del mismo género.

—Mañana reaparece en el Esmeralda la tonadillera Mercedes Alfonso, cuyos números han sido muy aplaudidos.

Alternará en el cartel con los números a cargo del dueto Negri-Appiani y los Zaresky.

—Esta noche, en sección de las 11, se estrena en el Royal la fantasía "Venus Academia". Mañana viernes se estrena también en el mismo teatro una pieza cómica titulada "Toison d'or".

DEL INTERIOR

La compañía Pagano-Ducasso que ha debutado con bastante éxito en el Olimpo del Rosario, continúa haciendo conocer de aquel público las mejores producciones del teatro nacional.

En las últimas noches ha puesto en escena "La brecha" de Pedro Benjamín Aquino y "El rosal de las ruinas" de Roldán. Esta noche se estrenará la comedia "La buenaventura".

—La compañía de zarzuela española Robles-González continúa actuando con éxito en el teatro municipal de Santa Fe.

—La compañía de opereta italiana Della Guardia-Lahoz debutará el sábado próximo en el teatro 3 de Febrero de Paraná.

FERRO CARRIL CENTRAL ARGENTINO

LAS SIERRAS DE CORDOBA

TEMPORADA DE OTOÑO

ALTA GRACIA - COSQUIN - LA FALDA - LA CUMBRE

SAN ESTEBAN Y CAPILLA DEL MONTE, etc.

Rumbo directo y rápido. Trenes expresos

Lujosos coches, comedores y dormitorios.

Pida informes sobre el viaje, hoteles, etc., a la Oficina de publicidad F. C. C. Argentino, Bartolomé Mitre, 299, escritorio 93, Unión Telefónica 4460 Avenida.

C. H. PEARSON.
GERENTE

NOTAS POLICIALES

EL CUENTO DE LA FALSIFICACION

DETENCION DE TRES ESTAFADORES

Una pesquisa importante

La división de investigaciones realizó en las últimas veinticuatro horas una pesquisa que reviste excepcional importancia. Trátase de la captura de tres hábiles estafadores internacionales que han efectuado numerosas víctimas en esta capital por medio del cuento conocido por el nombre de "filo misho". Corresponde los honores del triunfo a la sección "leves especiales" de la dependencia policial antes citada, cuyo personal, bajo la dirección de su jefe el comisario Eduardo L. Santiago, se ha distinguido una vez más, por el celo, actividad y competencia puestos en práctica en la investigación que nos ocupa.

Antes de entrar en los pormenores de la pesquisa que anunciamos creyéramos necesario explicar previamente que es lo que se entiende por "filo misho". Es ésta, desde luego, una alocución lunfarda, correspondiente a un cuento del tío, no exento de originalidad, de que se valen cierta clase de estafadores para embaucar incautos. Consiste en una supuesta falsificación de billetes de banco, preparada con una habilidad suma, en la cual radica, precisamente, su éxito. Y decimos supuesta, porque no existe en realidad, pues solo se trata de un engaño urdido con una aparatosidad que le imprime cierto sello de seriedad a la vista de los candidatos elegidos.

Una vez descubierta la víctima el estafador le hace la proposición del brillante negocio. Posee la habilidad y elementos indispensables, dícile al candidato, para falsificar billetes de banco. Invita al cliente a visitar su domicilio, donde le exhibe una serie de prensas, planchas de acero, abundante cantidad de ácidos colorantes, y en su presencia ensaya la falsificación como argumento decisivo para hacerlo entrar en el negocio. De una prensa, ya preparada de antemano, extrae un billete de banco legítimo que hace aparecer como falsificado; vamos al almacén de la esquina, le dice a renglón seguido, y se convencerá que este dinero es aceptado como bueno. Como el billete es efectivamente legítimo, es aceptado en el comercio sin observación y este engaño hace entrar inmediatamente en el negocio al incauto. El estafador carece de capital para realizar la falsificación; se conviene, entonces, en que la víctima le facilitará el dinero necesario, y, una vez que lo hace, el cuento del "filo misho" queda consumado.

Los estafadores que operaban por medio ingenioso en esta capital son Mladin Luckan, Mauricio Aron Nesin y la mujer Margulia Tobler, a quienes la sección Leyes Especiales de la división de investigaciones dió anoche caza en el domicilio de la calle Garay 739, donde tenían establecido el centro de sus operaciones. Les fué secuestrada la suma de 11.000 pesos que retenían en su poder y la que se presume que sea el producto de numerosas estafas realizadas por medio del "filo misho". Además, la mujer Tobler llevaba consigo diversas joyas por valor de algunos miles de pesos, lo que demuestra la productividad del negocio puesto en práctica. Un registro minucioso llevado a cabo en el domicilio de los estafadores permitió a los empleados policiales apoderarse de los elementos que empleaban aquellos para hacer el cuento, consistentes en ácidos, pilas eléctricas, planchas de acero, prensas de madera y una enorme cantidad de papeles en blanco del mismo tamaño y dimensiones de distintos billetes de banco.

MENOR APORREADO Y ROBADO

El menor José Carcasone, de ocho años fué objeto anoche de una agresión de parte de otro menor de diez y seis años, cuya detención se procura, en circunstancias en que vendía diarios en las calles Viamonte y Reconquista.

Después de recibir numerosos golpes de puño y puntapiés el expresado canillita fué despojado por su agresor anónimo de la suma de 1.50 $ que llevaba consigo.

Por consecuencia de la agresión, Carcasona recibió diversas lesiones en el cuerpo, las que le fueron curadas en la asistencia pública.

Intervino en el hecho la comisaría 1.a

ESTADO DEL TIEMPO

Reina tiempo bueno en toda la república.

Los vientos son variables en las provincias del oeste y en los territorios del sud.

La temperatura ha bajado de 5 a 7 grados en el sudoeste de Buenos Aires, el sud de la Pampa, el norte de Chubut, y en Río Negro y Neuquén; en las demás partes ha cambiado poco.

La presión atmosférica ha subido lentamente en todo el país.

Se encuentra la presión más alta en las provincias del sudoeste, y la más baja en el extremo sud del país.

OFICINA METEOROLOGICA ARGENTINA

Probabilidades del estado del tiempo hasta las 8 p. m. de mañana. En general: Buen tiempo; poco cambio de temperatura en el norte. Temperatura en ascenso en el sud.

Provincia de Buenos Aires y Pampa Central: Bueno; temperatura en ascenso.

Santa Fe, Entre Ríos y Corrientes: Bueno; poco cambio de temperatura.

Santiago y norte de Córdoba: Idem, idem.

Mendoza, San Luis y sud de Córdoba: Bueno; temperatura en ascenso.

Catamarca, La Rioja y San Juan: Bueno; poco cambio de temperatura.

Jujuy, Salta y Tucumán: Idem, idem.

Río Negro, Neuquén y Chubut: Bueno; temperatura en ascenso.

Santa Cruz: Idem, idem.

SINOPSIS Y PRONOSTICO DEL ESTADO DE LOS RIOS

Río Alto Paraná: Baja de frente a Posadas. Aguas [illegible] despacio.

Paraguay: Casi estacionario.

Paraná: Crece lentamente en [illegible] corrientes y Empedrado. Aguas [illegible] del último lugar sigue disminuyendo.

Uruguay: Baja muy despacio en todas partes.

De la Plata: El nivel del agua será en general, hoy y mañana, más bajo que ayer. La máxima de ayer fué 1 m. 30 y la mínima 0 m. 00.

Limay: Más o menos estacionario.

Agrio: Estacionario.

Neuquén: Casi estacionario.

UNIVERSITARIAS

CENTRO ESTUDIANTES DE CIENCIAS ECONOMICAS

Anoche a las 6 y 45 p. m., realizóse en el aula de quinto año la elección de tres delegados titulares y dos suplentes para el período 1917-18. Resultaron electos por mayoría de votos los señores Alfredo Minelli, Carlos Guyot (hijo) y Hércules Maggiolo, para titulares y los señores Enrique Raffo y Orlando Orlandini, para suplentes.

—Los alumnos de primer año elegirán sus delegados esta tarde a las 6 y 45.

DE LA PLATA

DELITOS ELECTORALES

La cámara federal de apelaciones en su acuerdo de ayer, ha condenado a nueve meses de arresto y a pagar las costas del juicio al jefe del registro civil de Quilmes, Benjamín Arraga, acusado de haber hecho activa propaganda en favor del oficialismo.

CAMARA DE DIPUTADOS

Para mañana está citada esta cámara, que deberá celebrar su primera sesión preparatoria.

La cámara deberá juzgar de la validez o nulidad de las elecciones últimamente realizadas en las secciones 3a. y 4a.

CONCEJO DELIBERANTE

Esta tarde a las 4 se reunirán los miembros de este cuerpo que están citados a fin de considerar el presupuesto.

De acuerdo con nuestra información anterior, y como resultado de la reunión privada que tuvieron los concejales anteayer en el despacho del intendente, el despacho de la comisión se rechazó, votándose en cambio el presupuesto para 1916.

EN EL PUERTO

Ayer entró a este puerto procedente de Montevideo, el vapor francés Amiral Jaureguiberry.

Viene a cargar una partida de fardos con destino a Francia.

—El vapor alemán Holger se halla vigilado por marineros de la subprefectura.

—Hoy saldrá para el puerto de la capital federal el crucero Buenos Aires.

Hotel y Restaurant "CONDAL"

CUBIERTO 1 $ ◎ COMIDA A LA CARTA

Habitaciones desde 2 $

Gran Confort

740 - VICTORIA - 740

U. Telef. 207, Avenida ◎ BUENOS AIRES

PIDAN COGNAC BERGER ES DE LOS MEJORES

CARRERAS DE CABALLOS

HIPODROMO ARGENTINO

LA REUNION DE HOY

Salen de perdedores: Divinidad-Ramalero

Resultados generales

PRIMERA CARRERA
PREMIO BETIS
(Carrera de vallas)
Distancia 3200 metros

1 ABLE, 73 kilos, por El Amigo y Avellana, del stud Alcalá, A. Castillo	448	—
2 Y. Fellow 76, De Wilde	806	—
3 Rotterdam 76, M. de los Santos	2108	—
4 El Payo 76, R. Ramos	574	—
	3934	—

No corrió: Yekki Pashá.
Dividendo: de Able $ 15.80 a ganador.
Tiempo: 3'43" 3|5.
Ganada por 3 cuerpos.

SEGUNDA CARRERA
PREMIO LA TENTACION
Distancia 1000 metros

1 DIVINIDAD, 56 kilos, por Bridge of Canny y Diva, del stud Lowland Boy, A. Denna	4340	2676
2 Cribe 56, S. Blanco	1309	1061
3 Eximia 56, A. Navarro	1506	997
4 La Conflagración 56, R. Rodríguez	1683	1769
0 Igitana 56, P. Cichetti	1103	714
0 Chusca 56, J. Etchechurry	394	398
0 Friné 56, A. Baistroqui	965	746
0 Aspereza 56, A. Irusta	761	605
	12061	8956

No corrió: L'Epoir.
Dividendos: de Divinidad, $ 5 a ganador y 2.85 a placé; de Cribe, 4.10; de Eximia, 4.25.
Tiempo: 1'1" 1|5.
Ganada por 3|4 cuerpos.

TERCERA CARRERA
PREMIO LORD DERBY
Distancia 1000 metros

1 RAMALERO, 56 kilos, por Saint Wolf y Rosalvina, del stud Nevada, F. Arcuri	5471	2931
2 Irmao 56, P. Cichetti	626	409
3 Indú 56, E. Saavedra	1684	375
4 Fiero 56, M. Acosta	5769	4696
0 Vanloo 56, J. Arismendi	319	250
0 Namur 56, C. Fenucci	637	768
0 Carlos V 56, A. Navarro	272	258
0 Juguete 56, Englander	1316	1292
0 Instructor 56, R. V. Lanatti	458	370
0 Orbe 56, D. Torterolo	4696	3244
0 Geronte 56, P. J. Ramírez	111	87
0 Breslan 56, M. Lema	1087	1017
	22401	16743

No corrieron: Rucacheroi y Dubail.
Dividendos: de Ramalero, $ 7.35 a ganador y 4.35 a placé; de Irmao, [illegible]

[illegible]

CUARTA CARRERA
PREMIO PEGASO
Distancia 1600 metros

1 AQUILON, 56 kilos, por Dieudonné y Olinda, del stud Tricolor, T. N. Fernández	2049	1527
2 Rey Mago 56, E. Canessa	930	808
3 Divo 56, J. Bastías	810	733
4 Luneville 56, R. V. Lanatti	65	108
0 Vendaval 56, J. Fernández	1238	956
0 Colosus 56, P. Cichetti	1161	1022
0 Nieuport 56, Torterolo	8016	4818
0 Asquith 56, Englander	1779	1249
0 Salandra 56, Navarro	2304	1749
0 Saint Cyr 56, R. Rodríguez	687	594
0 Betso 56, E. Walla	298	333
0 Chiste 56, S. Nicoli	388	296
0 Infalible 56, A. Denna	1243	1035
0 L'Emigré 56, F. Arcuri	4033	2884
0 Huguenet 56, N. Berazategui	40	53
	25041	18198

No corrieron: Alcides, Capitolino, Haño y Gay Flirt.
Dividendos: de Aquilón, $ 22 a ganador y 7.80 a placé; de Rey Mago, 12.55; de Divo, 14.05.
Tiempo: 1'40" 1|5.
Ganada por 1 y 1|2 cuerpo.

QUINTA CARRERA
PREMIO PRINCE
Distancia 1100 metros

1 INVASOR II, 56 kilos, por Galloway y Falda, del stud Lowland Boy, A. Denna	3140	1299
2 Campeador II 56, S. Blanco	1776	938
3 Takecare 56, M. Acosta	10591	4054
4 Italiano 56, Torterolo	10688	4071
0 Pembroke 56, J. Etchechurry	2280	819
0 I. Bell 54, P. Cichetti	170	428
	29055	11614

No corrieron: Byzentine y La Imperio.
Dividendos: de Invasor II, $ 16.65 a ganador y 8.30 a placé; de Campeador II, 10.75.
Tiempo: 1'6" 1|2.
Ganada por 1|2 pescuezo.

SEXTA CARRERA
PREMIO ESTRO
Distancia 1600 metros

1 EN FIJA, 55 kilos, por Américo y Ega, del stud Rancagua, E. Canessa	2506	—
2 S. Emilión 57, D. Englander	4587	—
3 Espartal 57, M. Lema	2096	—
	9183	—

No corrieron: Casteinau, Patacón II, Zapirón y Lady Derby.
Dividendo: de En Fija, $ 6.60 a ganador.
Tiempo: 1'38" 2|5.
Ganada por 2 y 1|2 cuerpos.

SEPTIMA CARRERA
PREMIO WILD ROSE
Distancia 1400 metros

1 PRECOZ, 42 kilos, por Saint Wolf y Agripina, del stud Oeseve, M. Acosta	5618	4166
2 R. de León 55, E. Canessa	6124	2848
3 Porteña 48, D. Englander	4369	2140
4 L. Reason 62, T. N. Fenández	7495	3317
0 Chaica 47, J. Fernández	2844	1815
0 M. Pinsón 40, R. Dellagiovanna	(c. Chaica)	
0 Pacará 44, A. Quinteros	5151	2371
0 Torrent 42, O. González	1322	777
	36938	17480

No corrieron: Espartillar y Protea.
Dividendos: de Precoz, $ 6.80 a ganador y 4.05 a placé; de Rey de León, 5.05.
Tiempo: 1'2" 4|5.
Ganada por 3|4 cuerpos.

OCTAVA CARRERA
PREMIO REPIQUE
Distancia 2800 metros

1 MAJESTAD, 56 kilos, por Your Majestic y Tresco, del stud Los Rosales, F. Arcuri	16811	5644
2 Polavieja 53, M. Acosta	8223	2161
3 Chuchín 44, Quinteros	8167	2184
4 Hurgón 52, González	6655	1950
0 Sincera II 48, Orrego	970	516
0 Mariucha 43, Dellag.	1995	1083
	42821	13538

Dividendos: de Majestad, $ 4.60 a ganador y 2.75 a placé; de Polavieja 4.

LA REUNION DEL DOMINGO

BREVES APRECIACIONES

Un programa, excelente bajo todo punto de vista mirado, es el que nos brinda nuestra primera institución hípica para el próximo domingo.

Las bases de la reunión son los clásicos Gilberto Lerena y Miguel Cané. En el primero, se medirán La Natita, Falerna y Mamita II; pero, francamente, opinamos que si la excelente hija de Pomona está tan sólo como en la pasada temporada, sus rivales no tienen talla ni clase para oponerse a que se adjudique la victoria.

El segundo clásico está reservado a los productos de dos años, entre los cuales hay varios que cuentan con muchas probabilidades de agregar a su haber un nuevo triunfo.

En esta prueba clásica reaparecerán Pierrefond's y Pocas Pilchas. El pensionista del stud Atucha se halla en magníficas condiciones de preparación y ha de despertar su presencia cierto interés, pues su encuentro con Pocas Pilchas, uno de los productos más regulares que se han presentado en las luchas, ha de resultar interesante.

[illegible] mas, puesto que en sus últimas presentaciones se han conducido discretamente.

Se iniciará la reunión con una prueba sobre 1600 metros, reservada a yeguas de tres años ganadoras.

Rapina es una de las buenas concurrentes de esta carrera. La pensionista del stud Abrojo está en condiciones de aportar a su caballeriza su segunda victoria.

Mme. Recamier fué favorecida con un reposo que le ha sentado muy bien. La pensionista del entraineur Edmundo Frazer es candidata de mucha consideración.

Dove reaparece después de haber gozado de un descanso reparador. La pensionista del stud Alvear D., se halla inmejorablemente preparada, y ha de dar qué hacer a sus rivales.

Egalité es de las que pueden alternar con éxito en los primeros puestos. La hija de Greenan es enemiga de primera fila.

La segunda carrera del programa, sobre 1100 metros, está destinada a las potrancas que aún no hayan obtenido su primera victoria.

Latina, que en su último compromiso entró segunda de Diavoletta, ha seguido su preparación sin tropiezos, y en esta ocasión será una enemiga de consideración.

Daisy White deba, en esta ocasión, abandonar la modesta categoría a que aún pertenece. Su segundo puesto en pos de Dalmacia, en 1', le da títulos para ello.

Sistrúm tiene un tercer puesto de Huanguelén y como en su preparación se le notan ciertos adelantos, nada difícil sería que obtuviese en esta ocasión su primer triunfo.

Eximia, que será de la partida hoy, compromiso, le asignaremos "chance" en esta oportunidad.

Nueve potrillos de dos años ha conservado su inscripción en la tercera prueba del programa.

Grito de Guerra es un Le Samaritain del stud Montiel que cuenta con ejercicos en privado de primer orden. Si su caballeriza decide presentarlo, será porque tiene plena confianza en su pupilo.

Ramalero debe haber tomado parte en su compromiso de hoy, y, según se haya conducido, le asignaremos probabilidades en este nuevo encuentro.

Berthier se iniciará en las luchas, y viene a la carrera bien preparado, contando con una corrida muy buena sobre la distancia.

Don Arturo, que en su último compromiso hizo buena carrera detrás de Kingsfisher, puede en esta ocasión abandonar la categoría a que aún pertenece.

La cuarta carrera, destinada para productos de tres años ganadores de una carrera, cuenta con una inscripción numerosa, teniendo varios una "chance" análoga.

Quehuín es un candidato muy aceptable, sobre todo teniendo en cuenta su última performance, en que fuera segundo de Marco Polo.

Lord Beatty es un abonado al tercer puesto, que si quiebra la "guigne" pertinaz que lo persigue, es muy capaz de adueñarse del premio.

Condiciones no le faltan al pupilo del stud Buenos Aires.

Bardo tiene una carrera medianamente favorable.

Sus últimas dos performances han sido buenas, sobre todo la última, cuando fuera segundo de Ojal.

Hurón es también de los candidatos a alternar con éxito en esta carrera.

El hermano de Trabuco cuenta con algunas performances discretas y viene a la carrera convenientemente preparado.

En el handicap Bombazo, carrera sobre 1800 metros, luego de los numerosos forfaits declarados, han quedado inscriptos once competidores, entre los que, debido a la escala de pesos, es tarea ímproba señalar el presunto ganador.

Colenso cuenta con "chance" suficiente; este hijo de Orinoso que al reprisar fuera segundo de Rey de León, acaba de escoltar a Hurgón a insignificante distancia.

En esta prueba se halla bien colocado, y se ha de desempeñar bien.

Well Meant reprisará convenientemente y listo del contratiempo que lo tuvo alejado de las pistas breve lapso de tiempo.

El hijo de Bend'Or, con sólo 47 kilos, es un temible antagonista.

Hurgón tiene que cumplir esta tarde un compromiso.

No abrimos, pues, sobre él mayor juicio. Si corre el pupilo del stud Hermit, es candidato.

Sable, con 40 kilos, si respondiera a su brillante performance del clásico Apertura no debería perder.

Nuty es candidata a una sorpresa. La Saint Wolff anda mucho, tanto que es capaz de optar por el clásico Lerena, en que también se encuentra inscripta.

El handicap final será disputado por un buen lote de concurrentes, que han conservado su inscripción.

Buril, con todo de dispensar ventaja a sus enemigos, puede alcanzar el triunfo. Su estado de preparación no deja nada que desear.

Escévola, según díceres, está manco; pero el mal no debe ser muy grave cuando ha ratificado su inscripción.

El hijo de Espirita tiene nuevamente probabilidades de aportar a su ecurie otro triunfo.

Jean Vajean sigue su preparación en óptimas condiciones y ha de dar qué hacer a sus contrincantes, pues anda corriendo mucho.

Bosch es candidato temible en esta carrera. El pensionista del stud Pajonal tiene una performance detrás de Farruco-Escévola muy buena.

Farruco se volverá a medir con Escévola. ¿A quién le corresponderá la victoria? Esperemos este nuevo encuentro para ver quién es superior.

LAS GRANDES CABALLERIZAS

La situación de las grandes ecuries no es envidiable; el programa que se les presenta es de una manifiesta insignificancia, por la falta absoluta de [illegible] Bien que la Petite Ecurie, Don Gonzalo y Los Cardos tengan cifradas todas sus esperanzas en determinados productos, o en animales consagrados como clásicos, pero no basta para sostener un presupuesto tan elevado como el de esas caballerizas, siendo imprescindibles otros elementos de discreto mérito, pero con chance en los handicaps y pruebas de segunda categoría.

Las sumas que estos animales ganen agregadas a las pruebas clásicas que consigan adjudicarse los cracks, representan una cantidad suficiente o mejor si se quiere, sobrada, para mantener en buen lugar el prestigio de esas caballerizas afianzado en tantos años de descollante actuación.

Deben repuntar, deben conseguir elementos productivos en cantidad y en calidad para que los viejos colores granate y verde, turquesa y granate o blanco y oro, figuren en todos los programas, triunfen en todas las reuniones y ocupen en las estadísticas finales uno de los puestos preferentes.

Veremos — y este es nuestro deseo — si en la presente temporada logran, de tantos productos como cuidan, el plantel selecto que necesitan.

JE SAIS TOUT...

Monsieur "Ye sais tout" ha regresado de su veraneo; las "brisas yodadas" le han dado nuevos y mayores bríos; ha vuelto entusiasta, con deseos de reformar, mejorar, amenizar la página donde arroja todo su inglés y toda su sátira; ésta digna de un Fígaro... (afeitar 0.20)...

Pero lo que no ha dejado en las turbulentas aguas de las playas marplatenses es su desmedida y peligrosa afición a descubrir "roarers". Continúa imperturbable ante todos sus pasados fracasos, pronosticando sobre el porvenir de ciertos productos, diagnosticando graves lesiones a las vías respiratorias en los animales que más estiman en ciertas caballerizas... y desde su apostadero, rodeado de sabios, observa, vigila, recorre con sus poderosos Zeis, todo el amplio panorama del hipódromo sin que nada, ni el vuelo de una mosca, escape a su sagacidad.

La primer víctima fué Botafogo, como si este caso debiera ser una continuación del de Maciste — ¡oh, la sabia fábula del burro y la flauta! — y con una ambigüedad ingenua, lo declaró propenso a las más funestas lesiones a las vías respiratorias...

Y como es natural, Botafogo respira mejor que nunca, su garganta sin tener todo el valer de la de una soprano célebre, goza de una salud envidiable.

Este es el caso, sin duda de Saint Emilión. Como el crack del Don Gonzalo, es roncador Botafogo.

Mas, cuando nos trajeron la noticia de la muerte de American Queen, después de lamentar tan valiosa desaparición, tuvimos una frase de franca y espontánea alegría:

—"Mejor... Por lo menos ella se ha escapado del diagnóstico"...

Y entre las dos gotas de lágrimas brilló una sonrisa.

Monsieur "Ye sais tout", bienvenido...

LESCAUT

Sano completamente, mejora su estado progresivamente hallándose ya en condiciones muy favorables. Lo vimos ayer al ser ejercitado por el jockey Ardouin en la partida reglamentaria, distancia que cubrió en 44", sin ser exigido en ningún momento.

Lescaut nos parece un elemento estimable entre los de su categoría y de fijo ha de realizar la campaña que de él esperan no bien complete su preparación.

HERODIAS

La defensora del stud Radamés ha decaído mucho, pero volverá a levantarse porque su entraineur se ha empeñado y ya es proverbial la tenacidad del paisano Acosta.

En 1600 metros la tendieron suave ayer, tardando 1' 45" 2|5 en recorrer esa distancia.

Por el momento anda bien, pero esperamos que progrese si es que ha de reivindicarse de sus últimos fracasos.

BAJEL

Anda mucho en sus ejercicios privados el precioso hijo de Orange que tanta confianza inspira el entraineur Olivieri, no sabemos si por que en realidad fía en su porvenir o porque lo aprecia, porque es lo poco regular con que cuenta para defender sus prestigios profesionales y los de las caballerizas a su cargo.

Ayer el jockey Englander lo ejercitó suave en 700 metros. Le tomamos 43" 1|3 a voluntad.

NUTY

Parece que en el compromiso clásico que tiene para una de las próximas reuniones no será presentada, puesto que no son sus medios, tantos como para batir a los enemigos que le han salido al encuentro. Se le reservará para oportunidad más favorable.

El estado de ella no es malo y sus ejercicios tampoco dejan que desear. Ayer, Rivero, la trabajó en 1000 metros con buen resultado.

BIZET

Este pupilo del entraineur Calmi que como tantos animales discretos tuvo su cuarto de hora de celebridad, sigue soportando los más distintos ensayos, sin que todavía se haya conseguido ponerlo en condiciones de reanudar su campaña con todo éxito.

No obstante va en vías, es decir, anda bien en las partidas y simples ejercicios que le conocemos, tal como el de ayer en 1000 metros dirigido por el aprendiz Barrozo.

Repuesto totalmente, el hijo de Escamillo puede ser un elemento, como antes, útil.

BRANDY AND SODA

El stud Los Yuyos tiene en este crack (?) un representante de fuerza. Los colores de esa ecurie llegarán a mayor popularidad; la competencia del entraineur Vicente Pérez ascenderá a la gloria y Fenucci se inmortalizará con estatua y todo.

Brandy and Soda pasó ayer 1000 metros en [illegible]

THE LAD

La última performance del defensor del stud Sceptre no ha sido muy ponderable, por cierto, pero tiene como atenuante la distancia que es la que más convenía a sus medios.

El domingo volverá a correr y para esa prueba se le ejercita tratando de que su estado no tenga nada que objetar.

En 48" 3|5 pasó ayer los 800 metros.

BUCOLICA II

La pasaron en 1000 metros. La montó Bastías. La relojearon varios. La relojeó también nuestro repórter. Le tomó 1' 3" 1|2. Y ese tiempo fué el de todos.

Ahora bien, Bucólica tiene en nuestras pistas señalado un programa claro. ¡No!...

¿Y entónces?... Entonces sencillamente como en tantos otros animales se espera resignadamente que progrese algún día...

RODAVALLO

Se mantiene inédito este hijo de Le Samáritain que cuida el entraineür Orezzoli y que viene produciendo en privado una serie de buenos ejercicios.

Ayer, a la par de Oro y Azul, cubrió 700 metros sin ser exigido en ningún momento.

El estado de este nuevo campeón no tardará en completarse por lo cual puede anticiparse la fecha de su debut para una de las primeras reuniones.

MENEGUINA

Vale tan poco que el jockey Ardouin que es quien la trabaja protesta por la sola molestia de montarla. Pero compromisos lo obligan y el hombre se sacrifica.

Así, pues, nos pareció admirable la partida realizada ayer marcando 43" 3|5 y pues ese tiempo es insuperable en un animal tan falto de clase.

ISOCA

Algún día ganará, no lo dudamos; y esa fecha imprecisa tendrá que celebrarse solemnemente, pues tantas ilusiones se han forjado en su ecurie y tantas veces han soñado con su triunfo que el desahogo ha de ser igualmente proporcionado a los disgustos sufridos.

En 45" pasó ayer los 700 metros con la monta de su peón.

LEADER-WATTEAU

Valentín Fernández, el competente profesional, cree — y nosotros no lo ponemos en duda — que con estos dos elementos ha de lograr muy prontas victorias que no serán sino comienzo de una serie de productivas carreras.

Leader ya ha rendido beneficio y Watteau no tardará en ganar su primera.

El primero luce un aspecto inmejorable y en privado se conduce muy satisfactoriamente; ayer le vimos recorrer 700 metros en 43" con la monta del aprendiz Denna.

Watteau con su carácter irascible y todo será pronto de los vencedores, pues su preparación así nos lo hace creer, lo mismo que su última performance bien elocuente. Ayer marcó con la pista en no muy buenas condiciones 35" 1|5 en 600 metros.

HUNGRIA

La esperan los acogidos. Los aficionados de todos esos hipódromos reclaman ansiosamente su presencia y los profesionales ya se disputan su pupilage seguros de la espléndida campaña que han de realizar.

¡Y cómo no! En cualquier acogido con partidas de 42" 3|5, como las que ayer hizo Hungría, se está robando la plata...

Hipódromo Argentino

Damos a continuación, depurado de forfait, el programa completo de la reunión a efectuarse el domingo próximo en Palermo:

PREMIO INDIECITA (1914)
Distancia 1600 metros

1 Rapiña 56 k.	11 A. Real 56
2 Infanta V 56	12 Miss Tonta 56
3 M. Récamier 56	13 Hondonada 56
4 Jalea 56	14 Egalité 56
5 La Paisana 56	15 La Victoria II 56
6 Mi Ñata 56	16 Casera 56
7 Alemania 56	17 Meneguina 56
8 Grandeza 56	18 N. Buena 56
9 Ortiguita 56	19 S. Star 56
10 Dove 56	

PREMIO LA ÑATITA (1915)
Distancia 1100 metros

1 Latina 56 k.	6 Fricka 56
2 Bocina 56	7 Eximia 56
3 D. White 56	8 Igitana 56
4 Charanga 56	9 Parme 56
5 Sistrum 56	10 Eufrosina 56

PREMIO FELPILLA (1916)
Distancia 1100 metros

1 G. de Guerra 56 k	6 Foco 56
2 Emden 56	7 Instructor 56
3 Ramalero 56	8 Irmao 56
4 Rasante 56	9 Don Arturo 56
5 Berthier 56	

PREMIO KICK II (1914)
Distancia 1300 metros

1 Lamento 56 k.	8 Zapirón 56
2 Rey Moro 56	9 O. y Azul 56
3 Hidalgón 56	10 C. Diablo 56
4 Jurado 56	11 Tresillo 56
5 Quehuin 56	12 Bardo 56
6 Marken 56	13 Chapaco 56
7 L. Beatty 56	14 Kurri 56

PREMIO GILBERTO LERENA
(Clásico)
Distancia 1600 metros

1 Nuty 54 k.	4 Falerna 54
2 Pas-si-mal 58	5 Mamita II 54
3 La Ñatita 58	6 Petite Chose 58

PREMIO MIGUEL CANE
(Clásico)
Distancia 1200 metros

1 Wildrake 54 k.	6 Invasor II 54
2 Kitchener 54	7 Takecare 54
[illegible]	[illegible]

PREMIO BOMBAZO (1916)
Distancia 1800 metros

1 Diamant 59 k.	7 Lauzún 46
2 Radiant 52	8 Hurgón 46
3 Colenso 51	9 Valentón 44
4 R. du Soir 48	10 Sable 40
5 Polavieja 47	11 Nuty 40
6 W. Meant 47	

PREMIO DANDALO (1916)
Distancia 2500 metros

1 Buril 60 k.	7 Bosch 49
2 Retrechero 55	8 Farruco 49
3 Escévola 53	9 Perlino 42
4 Hurgón 53	10 Bretona 42
5 Jean Valjean 50	11 O. Queen 40
6 Tre Lad 49	

INSCRIPCIONES

Para la reunión a efectuarse en Palermo el jueves próximo, se han hecho las siguientes inscripciones:

Premio Pufín (vallas), distancia 3200 metros — Fisgona, Able, Piou Piou, El Payo, Young Fellow, Bajo Hondo, Popular, Rotterdam.

Premio Abea, distancia 1000 metros — Aspereza, Parme, L'Espoir, Novicia, Cribe, Divina II, Chaveta, Bocina, Roba, Sigma, Viagrisnia, Hada.

Premio Bon Homme, distancia 1000 metros — Thuiller, Fiero, Monóculo, Cetro, París, Vanloo, Watteau, Ramalero, Orbe Panete, Dubail, Coronel Dubra ex Lelili.

Premio Remate, distancia 1600 metros — Lamento 2000 $, Miss Tonta 2000, Hondonada 1500, Majestuosa 5000, Colosus 2000, Doña Alda 4000, Gross Papá 2000, Castelnau 5500, Profeta 3000, Infanta V 1000, L'Emigré 3000, Betso 2000, Alemania 3000, Tableta 1000, Safo 5000, Alcides 1000, Yekki Pashá 2000, Galop 6000, Brecha 3000, Júbilo 2000.

Premio Matatías, distancia 1500 metros — Art Nouveau, Coronel Morales, El Niño, Bajel, Majestuosa, Espartal, Vino Vino, Pacará, Patacón II, Castelnau, Oro y Azul, Alemania, Lord Beatty, Quéhuin, Tarja, Como, Torrent, En Fija, Precoz, Cita.

Premio Fachineró, distancia 1600 metros — Espartillar, Proteo, Sanchete, Sunday, Wotan, Corchito, Fachinero, Clearing, Satélite, Pregón, Perjura, Chaica.

Premio Facundo III, distancia 2200 metros — Charm, Llucha, Marco Polo, Montefiore, Coronel Morales, Matatías, Ojal, Bosch, Corchito, Jean Valjean, Leader, Valentón, Buril, Velázquez, Krondorff, Max Linder, Given d'Or, Eneas, Perjura, Nougat, The Lad, Chuchín, Colenso, Desengaño, Full Hand, Vicente López.

Hipódromo de La Plata

Programa completo depurado de forfaits para las carreras del domingo próximo:

Premio Nube, distancia 1600 metros — Milciades, Facineroso, The Nut, Ferrari, Fucar con 57 kilos, Amica, Perle d'Or con 55, Crucero, Caco, Filoso, Util, Fair Prince con 54, Módena, Igualdad, Grana con 52.

Premio Nuty, distancia 1400 metros — Escándalo, Estoico II, Puro, Deán Funes con 58 kilos, T. Lauquen 56, Bantam 54, Espolín, Marabú, Arene con 52, Maitén 54, Guálicho, Penitenta con 50, Herd, Nebulosa, Wanderer, Dignus con 48, Deyanira 46.

GINEBRA "Bols" LA MEJOR QUE EXISTE

Premio Namur, distancia 1200 metros — Injusto 58 kilos, Chianti, Fine Mouche con 52, Incendio II, Chico con 51, Cebada, Tripailao, La Cotorra con 50, Miquelón, Pechadora con 49, Zángano 47, Belcha 45, Bollo Marín 44.

Premio Naón, distancia 1300 metros — Moderato, Hoy con 57 kilos, Pechadora, Viaraza, La Cotorra con 55, Domenjoz, Lord Benito, Ferrari con 54, Ica, Nebulosa, One Eyed con 52 kilos.

Premio Nochebuena, distancia 2000 metros — Betel, Maraschino con 57 kilos, Cristalino 54, Ton Ton 52, Hormigón, Juliano con 50, Paquete, Perlino con 48, Mercenario, Hidrato, Forajida con 47, Saltarín, Piquete, Ica con 43.

Premio Nácar, distancia 1400 metros — La Brava II, Marie Leczinska con 57 kilos, Augusta 56, Guerra, La Maravilla con 53, Pichuleta 54, Rumbosa, Babel, Rosa Fuego con 47, La Chatelaine 46, Hearty 45.

Premio Novedad, distancia 1500 metros — Don Ricardo II 57 kilos, Santurciano 57, Pionono, Juliano, Pocholo con 55, Paquete 53, Fels, Everets, Hídrico con 50, Dondiego 48, Moderato, Incendio II, Hoy, Puro, Dormilón, Deán Funes con 47, Fulano 46, Pull, Abencerraje con 43.

Hipódromo de Rosario

Próxima sesión de la comisión de carreras — Posible rehabilitación de profesionales suspendidos — El programa del domingo venidero.

Estando cercana la fecha de la cesación en su mandato de la actual comisión de carreras, su presidente proyecta según la versión circulante, convocar a sesión a los miembros de la misma, antes de la asamblea general ordinaria fijada para el 26 del corriente, con el objeto de proponer la reivindicación de todos los profesionales del turf privados del ejercicio de su profesión.

Se encuentran por distintos motivos en esta situación el cuidador Antonio Baldo y los jockeys Isauro Castro, Pedro Ibarra, Fernando Bagú, Pablo Claverie y aprendiz M. Cabrera.

Entendemos que las causas [illegible] recieron debidamente a su tiempo, pues en algunos casos los hechos irrefutables y en otros las presunciones en igual sentido, comprueban en forma persuasiva e inequívoca, que a provocar aquellas concurrieron personas ligadas y relacionadas en diversos conceptos con la institución. Se ha obrado entonces al aplicar esas penas, precipitadamente tal vez, y es por esto que aprobamos sin reservas el rasgo simpático que se le atribuye al presidente de la comisión de carreras.

Creemos que el loable propósito que a éste impulsa, hallará ecos auspiciosos en el seno de la comisión y la sanción que por anticipado le acuerda la opinión unánime, debe obtenerla amplia de los miembros que la componen.

Por otra parte no es admisible suponer lo contrario, por que actos ecuánimes y justicieros como el que se proyecta, en manera alguna menoscaban principios de autoridad.

El programa de carreras que ofrece esta institución para el domingo próximo, supera a los anteriores en que por lo común varias pruebas componentes de cada uno de ellos, quedaban poco menos que desiertas, restando interés a sus respectivos desarrollos y determinando una sensible inactividad en las taquillas de sport.

La reunión, objeto de estas breves consideraciones, probablemente adquirirá mayor lucimiento, sobre todo, no contando el programa con esa incolora prueba clásica de productos de la nueva generación cuya escasez en número e insuficiencia en méritos provocan aparejado a otros detalles que en oportunidad hemos comentado ampliamente, el enfriamiento de los aficionados.

En esta ocasión sirve de base el premio Luis Lamas, sobre 1300 metros, en que con pesos que se limitan entre 62 y 48 kilos, se medirán casi todos los mejores "flyers" de estas pistas, y da más interés a la prueba, la circunstancia de que todos los caballos que han ratificado su inscripción poseen idénticas probabilidades de vencer.

Los demás números del programa no carecen de atractivos. Los campos son relativamente nutridos y como por este motivo hacen dudosos y complicados los resultados, existen perspectivas de presenciar esos finales reñidos que electrizan y entusiasman al público, induciéndolo a depositar algún boleto de exceso tal vez en las ventanillas...

"SARMIENTO"
Sociedad Protectora de los Animales
Santiago del Estero 649
PRESIDENTE JOSE PEREZ MENDOZA
En su local propio, esta sociedad tiene establecida consultorio y hospital para animales grandes y pequeños, baños medicinales y de higiene, corte de pelo, registro de identificación de animales pequeños, salón para conferencias o asambleas.—Horas de consulta, de 9 a 11 a. m. y de 4 a 6 p. m.

Ferrocarriles del Estado

RED DE TROCHA ANGOSTA

Servicio de pasajeros, encomiendas y cargas, combinado con los ferrocarriles Central Córdoba y Central Argentino para las Sierras de Córdoba, provincia de Santa Fe, Córdoba, San Juan, La Rioja, Catamarca, Santiago del Estero, Tucumán, Salta, Jujuy y La Quiaca (frontera boliviana).

Servicio internacional con Bolivia vía La Quiaca.

La estación Embarcación del Central Norte (sobre el río Bermejo) terminal de la línea Oriente a Bolivia, es la más a propósito de la Sierra (Bolivia).

Véase los horarios de trenes en las estaciones; por más datos a los jefes de estación, al gerente en Cruz del Eje para el Argentino del Norte, al gerente en Tucumán para el Central Norte o a la administración general (oficina de informes), Perú 672, Buenos Aires.

LUIS RAPELLI,
Administrador general.

DEPORTES

FOOTBALL

FEDERACION ATLETICA DE EMPLEADOS NACIONALES

La junta directiva de la Federación ha resuelto suspender los partidos oficiales por el campeonato de football, postergándolos para el sábado siguiente, a fin de dar mayor impulso al programa de regatas organizado para el día 22 del corriente en el Tigre.

YACHTING

THE PALO SKATING CLUB

Esta institución realizará una fiesta el sábado próximo, en los salones del Florida Skating Rink, Florida 146, en la que regirá el siguiente programa:

1. Ouverture, fantasía de "I Puritani", por la banda dirigida por el maestro César Sesso.
2. Patinaje.
3. Carrera del merengue. (Premio: un abono a 10 funciones con derecho a palcos).
4. [illegible]
5. [illegible]
6. Patinaje.
7. Carrera del disfraz. (Premio: una cartera de bolsillo).

YACHT CLUB ARGENTINO

La comisión de regatas de yachts a vela del Yacht Club Argentino, ha organizado un programa de regatas a correrse el próximo domingo 22 del corriente, y para cuyas inscripciones vence el plazo hoy jueves 19, a las 7 p. m., en la secretaría del Yacht Club, en la dársena norte.

El programa del día consta de tres pruebas, de las cuales la primera por rating y las dos últimas por handicap, de acuerdo con los recargos confeccionados ayer por la comisión de regatas.

El programa es el siguiente:

Primera serie. — Por rating en 11 o 12 millas, para todo yacht de la clase internacional de yachting de carrera de 12 a 8 metros. Primer premio, copa de plata; segundo premio, medalla de plata; tercer premio, medalla de bronce.

Segunda serie. — Por handicap en 11 o 12 millas, para todo yacht del club, recargado con más de 24 minutos en 12 millas. Primer premio, copa de plata; segundo premio, medalla de plata; tercer premio, medalla de bronce.

Tercera serie. — Por handicap en 11 o 12 millas, para todo yacht del club, recargado hasta 24 minutos en 12 millas. Primer premio, copa de plata; segundo premio, medalla de plata; tercer premio, medalla de bronce.

Inscripción gratis, por escrito, se recibirá en la secretaría del club hasta hoy a las 7 p. m. A la misma hora se llevará a cabo el sorteo de los yachts de propiedad del club entre los socios que los solicitaran para la regata de la tercera serie.

MOTOCICLISMO

CLUB MOTOCICLISTA NACIONAL

La comisión directiva de este club, en su sesión de anoche, accediendo a la solicitud de varios corredores de la provincia, ha resuelto postergar hasta mañana viernes, a las 7 p. m., el cierre del registro de anotaciones para el Trofeo de Turismo, campeonato argentino de carretera, que se disputará el próximo domingo.

A la nómina de premios ya dada a conocer se ha agregado una medalla de oro, donada por la dirección de LA EPOCA, que probablemente será instituída como premio Regularidad en esta carrera.

En el Trofeo de Turismo 1917, después de un año de abstención en pruebas de carretera, han de participar los señores Antonio Selmo, Carlos Santiago y Agustín Bonavera, que junto a los corredores Raúl Riganti, Ernesto Blanco, Augusto Bernasconi, Jimmy Colliver, Roque Siconolfi, Jorge Bosch, José Liger, Alberto Maubert, José Schmidt, entre los inscriptos de la ruda prueba, darán al campeonato del domingo un carácter extraordinario.

Además, aumentará la importancia del certamen, la concurrencia de las delegaciones de Rosario, Mercedes y La Plata, que sin duda representarán brillantemente a las instituciones que les envían.

MOTO CLUB ARGENTINO

Ha fallecido en el frente francés, en cumplimiento de su deber, el ex socio de esta institución Camilo Charpoil, de conocida actuación en el motociclismo argentino. La comisión directiva en su reunión última resolvió ponerse de pie en homenaje al compañero caído y dirigir una nota de pésame a los deudos.

—La distribución de premios del quinto Criterium de motociclistas, realizado el 18 de febrero ppdo., con el resultado brillante que se comentó oportunamente, tendrá lugar el miércoles 2 de mayo próximo, a las 9 p. m., en el local social, Corrientes 965.

—El domingo 6 del mes entrante se efectuará una excursión social al [illegible] metros, pasando por [illegible] quinado a La Plata, Florencio Varela, colonia Tronquitos y Ferrari, regresando por el mismo camino.

Regirá el premio de mototurismo correspondiente al año en curso y cuya clasificación actual es la siguiente: Eugenio Chavance 28 puntos, Félix Marie 26, Enrique Detrois 26, Alberto Lodieu 22, Ernesto Nanni 20, Ernesto Blanco 20, Eduardo Carrazoni 16, Fermín A. Blanco 16, Gastón Reynaud 16, Carlos Ibere 16, Raúl Ibero 16, Daniel Deletang 12, Alfredo Toulouse 12, Arnoldo Bernasconi 10, Augusto Bernasconi 10, César Parodi 10, Enrique M. Díaz 10, Antonio Blanco 10, Juan Antonioli 8 y Juan F. Riganti 8.

PELOTA

CLUB DE PELOTA BULNES

Esta noche a las 9 se inaugura la cancha del club de pelota Bulnes, sito en la calle Bulnes 1226.

Se jugará primero un partido a mano entre A. Wells y Baltasar contra G. Peyrelongue y García menor; un segundo a sare entre S. Rocca y V. del Río contra C. Amarós y R. Ezcurra.

Serán jueces el doctor Amadeo Spinetto, doctor Juan J. Arregui y el señor Ricardo Burgos.

PEDESTRISMO

CLUB PEDESTRE ARGENTINO

La comisión directiva de este club, accediendo a una invitación del Aero Club Argentino, ha resuelto organizar una carrera pedestre de 200 metros y otra de dos millas, libres para todo corredor.

Estas pruebas se llevarán a cabo el domingo 22 del corriente en el estadio de Palermo, formando parte del programa del festival deportivo patrocinado por la comisión encargada de adquirir un monoplano para el teniente Zanni, con el cual intentará la travesía de la cordillera de los Andes.

Las inscripciones para las citadas pruebas se reciben en la secretaría del Club Pedestre Argentino, calle General Urquiza 2113.

—En su última reunión, la comisión directiva resolvió organizar una carrera social de 30 kilómetros para el domingo 29 del corriente, a fin de que sirva de complemento al entrenamiento que desde un tiempo a esta parte están practicando los asociados que tomarán parte en la carrera de Maratón que se llevará a cabo el 13 de mayo próximo, bajo los auspicios del diario "La Razón".

La comisión directiva recuerda a los socios inscriptos en la importante prueba, participan en esta carrera, la que, aparte de su carácter de ser reservada para socios solamente, tiene la ventaja de ser sobre una distancia adecuada para entrenamiento final.

TOSCANOS

AVANTI

INSTRUCCIÓN PÚBLICA

CONSEJO NACIONAL DE EDUCACION

El Consejo Nacional en su última sesión ha efectuado los siguientes nombramientos:

Directora de la escuela infantil número 9 del Consejo Escolar 13, vacante por jubilación de la titular señorita Encarnación Alurralde, a la profesora normal, argentina, señorita Carmen G. Ponce, actual vicedirectora de la escuela número 3 del citado distrito.

—Vicedirectora de la escuela infantil número 13 del Consejo Escolar 15, a la profesora normal, argentina, señorita Anatalia Catalina Delfino, actual maestra de primera categoría de la escuela número 3 del citado distrito.

—Vicedirectora para la escuela número 25 del Consejo Escolar 12, a la profesora normal, argentina, señorita Walfrida A. Riccheri, actual maestra de primera categoría de la escuela número 11 del citado distrito.

—Vicedirectora de la escuela número 6 "Nicolás Avellaneda" del Consejo Escolar 2o., a la maestra normal, argentina, señora Pastora Coudert de Condo, actual maestra de la misma escuela, y en reemplazo de la titular señora María V. A. de Alfonso, cuya renuncia se acepta.

—Maestra de tercera categoría para la escuela número 23 del Consejo Escolar 12, a la maestra normal señorita María Luisa Orihuela, por aumento de inscripción.

—Maestra de tercera categoría para la escuela número 11 del Consejo Escolar 15, a la maestra normal señorita Argentina Italia Bianchi.

ESCUELA No. 12 DEL 2o.

El presidente del Consejo Nacional de Educación, doctor Gallardo, ha dirigido una nota al intendente municipal, solicitando la cesión en calidad de préstamo, del terreno de propiedad del municipio contiguo a la escuela número 12 del consejo escolar 2o., sita Belgrano 637, a fin de que sirva de patio al mencionado establecimiento, a cuyo efecto el Consejo hará por su cuenta los gastos necesarios.

TERRITORIOS NACIONALES

Los sueldos, alquileres y gastos de las escuelas de los territorios nacionales por el mes de marzo ppdo. se abonarán el jueves 19 del corriente en la tesorería del Consejo Nacional de Educación, de 12.30 a 3 p. m.

CURSOS DE PRIMEROS AUXILIOS Y CIRUGIA MENOR

El doctor Leopoldo Bard inaugurará mañana viernes, a las 6 p. m., en el hall de la Asistencia Pública, el curso de primeros auxilios y cirugía menor, disertando sobre el tema: "Las hemorragias".

PAGO A LOS MAESTROS

La dirección general giró los sueldos de marzo a los maestros de Almirante Brown, Ayacucho, [illegible], Coronel Suárez, Brandsen, Castilla, Lamadrid, G. Pinto, G. Pueyrredón, Rauch, San Andrés de Giles, Pehuajó, Azul, Arrecifes, Bolívar, Bragado, Cañuelas, Castelli, Colón, Dolores, E. Echeverría, F. Varela, G. Paz, Las Heras, Merlo, San Isidro, Trenque Lauquen, Lauquen y Vecino.

Por febrero y marzo se hizo ayer el giro a Campana y Pergamino.

ESCUELA DE AVICULTURA

En vista de que el P. E. ha reorganizado el personal de esta escuela y dispuesto su funcionamiento en La Plata, se ha resuelto abrir nueva inscripción, la que durará hasta el 30 del corriente.

La inscripción de los alumnos, que tenía carácter condicional, se hace efectiva.

PERIODISMO

LA REUNION AMERICANA

A mediados de la semana en curso se pondrá en circulación el tercer número de esta revista latino-americana, dedicado al señor Venustiano Carranza, presidente constitucional recientemente electo en la república mejicana.

En el material literario y artístico del citado número figuran: En la portada, un retrato al lápiz, del dibujante señor Francisco Villar; Carácter de la revolución mejicana, por Venustiano Carranza; Carranza, por Isidro Fabela; Los polos opuestos, Carranza y Porfirio Díaz, por Heriberto Barrón; Carranza, por Bernardo González Arrili; Carranza, por Félix Palavicini; Las maderas de Honduras, por Manuel G. Zúñiga; Sonetos, por Anguita Zeballos; Arte argentino, breve reseña de su estado actual, por Alberto Britos Muñoz; La paz de América, por M. Villar; Pro ley de inmigración, por Pedro Amado Inchausti; Aluafuerte (estudio crítico), por M.; Los Yanquis en Nicaragua; Declaraciones del doctor Irias; información general de América española; bibliografía; notas; Los Yanquis en París, etc.

INFORMACIÓN GENERAL

LIGA ARGENTINA PARA EL IMPUESTO UNICO

Conferencias semanales

Hoy, a las 9 p. m., tendrá lugar la segunda conferencia semanal que estará a cargo del doctor Gregorio Enríquez, quien disertará sobre el tema "Actualidad del impuesto único".

"LA REFORMA TRIBUTARIA"

Noticias diversas

Con el objeto de extender la propaganda y difundir los conocimientos del impuesto único, en su última reunión resolvió enviar un tomo de la Biblioteca Georgista a todas aquellas personas que se asociaran a la institución y remitan el pago de un trimestre adelantado.

Las inscripciones, como asimismo la cuota trimestral de tres pesos, debe ser enviada al local social, sito en la calle Lavalle 1443, especificando el libro que se desee.

Las obras recomendadas para el estudio científico del impuesto único son "Progreso y miseria", por Henry George; "Progreso y descontento", por Zoidec: "La condición del trabajo" y "Problemas sociales", por Henri George y "El impuesto único; su adaptación en la República Argentina", por Andrés Máspero Castro.

—Todos los martes, a las 9 de la noche, se reunirá la junta de gobierno de la institución, para tratar diversos asuntos relacionados con la difusión del impuesto único y preparar el informe de los trabajos realizados durante su primer ciclo de propaganda.

DEL INTENDENTE MUNICIPAL DE QUILMES

El señor Felipe Castro, intendente municipal de Quilmes, nos telegrafía diciéndonos que el autor de la muerte de Alberto de Diego, Carlos Rannazzo, no es empleado de esa comuna.

CENTROS RECREATIVOS

Ilustración Porteña. — El 12 del mes entrante, esta institución recreativa realizará en el salón Mariano Moreno un festival en honor y beneficio del centro social, el cual pondrá en escena diversas e interesantes producciones teatrales que ensaya cuidadosamente.

Lira de Villa Alvear. — El domingo próximo, a las 3.30, en el local de la Sociedad Española de Belgrano, se realizará la fiesta mensual, fiesta que este centro dedica a los socios del club "Tome y Traiga".

Centro Eslava. — La comisión directiva de este centro ha resuelto efectuar en la temporada de invierno una serie de "concert-dance", los cuales se efectuarán en el salón La Argentina, los días domingos, por la tarde, y en fechas que oportunamente se darán a conocer. Estas fiestas que serán de carácter sumamente familiar, se iniciarán el domingo 6 de mayo próximo, con un concierto vocal e instrumental, seguido de baile familiar, el cual será amenizado por una excelente orquesta zíngara, dirigida por el profesor R. Irribarren.

Los Inmortales. — El domingo 22 del corriente, en los salones de la Unione Operai Italiani, a las 3.30 de la tarde, se realizará la función y baile que este centro ofrece a sus asociados.

La Floreal. — En honor y beneficio del secretario y director artístico, este centro anuncia una función seguida de un baile familiar, fiesta que realizará el 12 del próximo mes en el salón Giuseppe Garibaldi. Para esta oportunidad se ha confeccionado un atrayente programa.

A RETRATARSE: A CARLOS Pellegrini número 282 (hay ascensor). Regalamos peinado y un retrato grande con marco, en docena de retratos. El regalo vale más de 12 $. Postales finas a pesos 4 la docena.

VINOS
TOMBA
BLANCO y TINTO

DE MESA, PUROS Y EXCEPCIONALES
LAS FAMILIAS PUEDEN COMPARARLOS CON CUALQUIER VINO EXTRANJERO.
SI SU ALMACENERO NO LO TIENE, PÍDALO POR CARTA O POR TELÉFONO A
COLOMBO, TELLERIA y Cía
SUCESORES DE LEYS COLOMBO Y CÍA.
ÚNICOS REPRESENTANTES
BMÉ. MITRE 376 - Buenos Aires
U. T. 38 AVENIDA

Cía. Argentina de Navegación

(Nicolás Mihanovich) Limitada

Casa matriz 8 Crosby Square, London E. C.

FLOTA 350 BUQUES

Línea Buenos Aires-Montevideo. — Salidas de la dársena Sur todas las noches, a las 10 p. m. con los nuevos y espléndidos vapores a turbina "Ciudad de Buenos Aires" y "Ciudad de Montevideo".

Línea de Salto y escalas. — Salidas los martes a las 8 p. m., jueves y domingos a las 11 a. m.

Línea Paraná-Alto Paraná (hasta Posadas), Paraguay-Alto Paraguay (hasta Corumbá). — Salidas todos los jueves y domingos a las 10 a. m.

Línea Colonia-Carmelo y escalas. — Salidas los miércoles y domingos a las 8 a. m.

Línea directa a Gualeguaychú. — Salidas los miércoles y sábados a las 5 p. m.

Para informes y pasajes dirigirse a la administración:

CALLE 25 DE MAYO esq. CANGALLO
Buenos Aires

THE STANDARD LIFE ASSURANCE COMPANY

COMPAÑIA INGLESA DE SEGUROS SOBRE LA VIDA

FUNDADA EN 1825

Fondos acumulados	£ 13.575.000 Est.
Depósito de garantía en la Caja de Conversión	" 13.200 "
Siniestros pagados	" 33.340.000 "

Representantes Generales para la República Argentina:

MOORE & TUDOR

CALLE MORENO 750-762. BUENOS AIRES

BANCO HIPOTECARIO NACIONAL

BALANCE AL 31 DE MARZO DE 1917

ACTIVO		Curso legal		Oro sellado	
Préstamos: En cédulas	571.989.795,—			155.500	—
Convertidos ley 2842	8.535.821,—				
En efectivo	197.966,—	580.723.582	—		
Servicios á cobrar	36.576.691,665				
Depósitos por servicios	1.253.891,124	35 323.800	541	213.902	500
Cédulas rescatadas		53.709.520	—	421.071	—
» en depósito		20.887.725	—	5.000	—
» » » caja de ahorros		1.009.050	—		
Títulos de renta del gobierno de Córdoba		921.400	—		
Gastos generales, sueldos, alquileres, etc.		440.348	140		
Mobiliario y útiles		231.009	180		
Cambios oro sellado				400.494	996
Conversión ley 2842				9.535.821	—
Créditos personales		4.907.488	779		
Obligaciones á cobrar		285.781	500		
Inmuebles		4.434.554	570		
Operaciones pendientes		719.637	956		
Caja: Existencia en efectivo		42 445.592	158	10.181	800
		746.038.989	824	9.741.920	796

PASIVO		Curso legal		Oro sellado	
Cédulas en vigor:					
En circulación	518.280.275				
Rescatadas por el banco	53.709.520	571 989.795	—	8.691.331	—
Fondos públicos nacionales, ley 2842				481.900	—
Intereses		17 187 895	009	221.990	150
Amortizaciones		56.757.813	160	90.506	487
Comisiones		3.480.167	204		
Cupones á pagar		8.798.356	875	240.551	250
Cédulas sorteadas á pagar		200.450	—		
Propiedades rematadas		659.139	255		
Depositantes de cédulas		20.887 725	—	5.000	—
» » » » caja de ahorros		1.018.104	890		
Servicios anticipados		20.217	250		
Cambios curso legal		910.215	902		
Conversión ley 2842		8.535.821	—		
Intereses de ley y bancarios		556.939	819		
Ganancias y pérdidas		379.046	963	10.651	859
Reserva art.° 4o		14.580.713	130		
Fondo de reserva		41.046 589	367		
		746.038.989	824	9.741.920	796

SERIES	RENTA	AMORTIZACIÓN	EMITIDO	ANULADO	RESCATADO	CIRCULACIÓN
A	7 %	1 %	20.000.000	19 899 800	100.200	—
B	»	»	15 000 000	14 017.200	982.800	—
C	»	»	15.000.000	14 198.650	801.350	—
D	»	»	20 000 000	17.225 200	2.774.800	—
E	»	»	20 000.000	17.353 130	2.646.870	—
F	»	»	15.000 000	13.072.600	1 927.400	—
G	»	»	10.000.000	8.627.600	1 372.400	—
H	»	»	61 631.800	47 615.400	4.606.200	9.899.700
I	6 %	4 %	2 539.900	2 148.000	391.900	—
J	»	1 %	9 264.100	6 054.800	906.700	2.302.600
K	5 %	»	70.165 000	39 760 950	4.265.050	26.139.000
L	6 %	»	89 966 000	35.064 900	5.739 350	49.161.750
C. H. A.	»	»	446.441.900	54.819 800	24 833.350	366.788.750
2ª LEY 9155						
1ª Serie	»	»	49.926.300	1.235.875	2.804.550	46.885.875
2ª »	»	»	18.169.600	10.400	56.600	18.102.600
			863.094.100	291.104.305	53.709.520	518.280.275
A oro	5 %	1 %	20.000.000	11.308.679	421.071	8.270.250

V.° B.° ANTONIO DIAZ, Gerente

Buenos Aires, 31 de Marzo de 1917.

DOMINGO VERNENGO, Contador

Publíquese

RAFAEL HERRERA VEGAS, Presidente

AUGUSTO MARCO DEL PONT, Secretario General

BANCOS

BANCO FRANCES DEL RIO DE LA PLATA. — Reconquista 157, Buenos Aires. — Sucursales: Rosario de Santa Fe y Bahía Blanca. Corresponsal en París, Banque Argentine et Française, 15, Boulevard Haussman 25.

Abona por año, oro sellado y curso legal:

Por depósitos en cuenta corriente	2 o|o	2 o|o
Id. id. a plazo fijo de 30 días	1 1|2 "	1 1|2 "
Id. id. a plazo fijo de 60 días	2 1|2 "	2 1|2 "
Id. id. a plazo fijo de 90 días	2 1|2 "	2 1|2 "
Id. id. a mayor plazo	convencional.	
Id. id. en la Caja de Ahorro, después de 60 días	4 o|o	4 o|o

Cobra:

Por adelantos en cuenta corriente	9 o|o	9 o|o

Descuentos de pagarés y letras convencional.

Todas las operaciones bancarias, Emisión de giros y cartas de crédito. Transferencias telegráficas.

Títulos, Cobranzas de cupones y valores. Administración de propiedades. Colocaciones hipotecarias por cuenta de terceros.

Servicio especial de giros postales franceses y remesas de fondos a los movilizados. — La Dirección.

BANCO DE LONDRES Y RIO DE LA PLATA. — Buenos Aires, Bartolomé Mitre 30. — Barracas al Norte, Montes de Oca 211. — Once, Pueyrredón 301. — Santa Fe 2122. — Bernardo de Irigoyen 1121. — Boca, Almirante Brown 1199.

Abona por año	Papel	Oro
Por depósitos en cuenta c.	sin int.	sin int.
Id. a la vista, con libreta.	sin int.	sin int.
Id. id. a plazo fijo de 3 meses	2 o|o	1 o|o
Id. id. a plazo de 6 meses.	21|2 o|o	1 o|o
Por depósitos en Caja de Ahorros hasta 10.000 $ papel, después de 60 días	2 "	sin int.
Cobra por año:		
Por adelantos en c. cte.	8 o|o	8 o|o

Depósitos en Caja de Ahorros se reciben en las siguientes sucursales: Once de Septiembre, calle Santa Fe, calle Bernardo de Irigoyen, Boca y Barracas.

Buenos Aires, abril 1.o de 1916. —James Dey, Barry Scott gerentes.

BANCO ESPAÑOL DEL RIO DE LA PLATA. — Casa matriz en Buenos Aires, Reconquista número 200.

Capital subscripto. . $	100.000.000.—m|n.
Capital realizado . . "	98.065.059.— "
Fondo de reserva. . "	48.654.337.22 "
Prima a cobrar . . "	1.160.353.— "

SUCURSALES

En el exterior: Barcelona, Bilbao, Coruña, Génova, Hamburgo, Londres, Madrid, Montevideo, con una agencia, París, Río de Janeiro, San Pablo, San Sebastián, Valencia y Vigo.

En el interior: Adolfo Alsina, Bahía Blanca, Balcarce, Bartolomé Mitre, Concordia, Córdoba, Dolores, La Plata, Lincoln, Lomas de Zamora, Mar del Plata, Mendoza, Mercedes (Buenos Aires), Mercedes (San Luis), 9 de Julio, Pehuajó, Pergamino, Rafaela, Rivadavia, Rosario, con una agencia, Salta, Salliqueló, San Juan, San Nicolás, San Pedro, Santa Fe, Santiago del Estero, Tres Arroyos, Tucumán y Villaguay.

AGENCIAS EN LA CAPITAL

Número 1, Pueyrredón 185; núm. 2, Almirante Brown 1201; núm. 3, Vieytes 1800; núm. 4, Cabildo 2027; núm. 5, Santa Fe 2201; núm. 6, Corrientes 3200; núm. 7, Entre Ríos 1145; núm. 8, Rivadavia 6903; número 10, Bernardo de Irigoyen 1600; número 11, Caseros 2965; núm. 12, Charcas 1251; núm. 15, Bernardo de Irigoyen 364; número 16, Reconquista y Paseo de Julio.

Corresponsales directos en todos los países.

Abona por depósitos en moneda legal

En cuenta corriente [illegible]
A 30 días [illegible]
A 60 días [illegible]
A 90 días [illegible]
A mayor plazo [illegible]
Depósitos a premio con libreta desde 10 pesos moneda nacional hasta 10.000 pesos después de 60 días . . . . 4 o\|o

Cobra:

En cuenta corriente . . . . . . 8 o\|o
Descuentos generales . . . . . convenc.

El Banco se ocupa de toda clase de operaciones bancarias en general. — Buenos Aires, Marzo 31 de 1917. — Elías D. Arambarri, gerente general.

BANCO DE LA PROVINCIA DE BUENOS AIRES.

Capital autorizado. $		125.000.000
Id. emitido . . . . "	50.000.000	
Id. sec. hipotecaria "	25.000.000	75.000.000
Capital realizado . . "		62.381.000
Fondo de reserva. . "		6.717.722

Casa matriz: La Plata, Casa en Buenos Aires, San Martín números 133\|39, y Bartolomé Mitre número 455.

58 sucursales en la provincia de Buenos Aires.

Agencias en la capital federal: Núm. 1, calle Bernardo de Irigoyen 920; núm. 2, calle Santa Fe 1899, esq. Río Bamba; número 3, Cabildo 2091 (Belgrano); número 4, Pueyrredón 181 (Once de Septiembre).

Corresponsales en los demás pueblos de la provincia y en los principales puntos del interior de la República y territorios nacionales, y en las más importantes plazas comerciales del exterior; en Europa, Estados Unidos de América, Méjico, Panamá, Cuba, Costa Rica, Guatemala, San Salvador, Venezuela, Colombia, Perú, Chile, Bolivia, Uruguay y Paraguay.

Tiene corresponsales y gira sobre todos los puntos de ESPAÑA, y los de FRANCIA e ITALIA, que tienen oficina postal.

El Banco se ocupa de toda clase de operaciones bancarias: Descuentos, cauciones, recibe depósitos, abre cuentas corrientes, emite giros y cartas de crédito. Se encarga de cobranzas de documentos, cupones y cuotas de terrenos, de administraciones generales y de propiedades. Hace préstamos con garantía hipotecaria, con amortizaciones en efectivo y con prenda agraria.

TASA DE INTERES ANUAL

Abona: Depósito en c\|c. m\|l. . 2 o\|o
Caja de Ahorros hasta 10.000 $ después de 60 días . . . . . 4 o\|o
Depósitos a plazo fijo a 30 días . 1 1\|2 o\|o
Depósitos a plazo fijo a 60 días . 2 o\|o
Depósitos a plazo fijo a 90 días . 3 o\|o
Mayor plazo convencional.
Cobra: Por adelantos en c\|c. 8 o\|o

Buenos Aires, 1.o de octubre de 1916.— Virginio Maffei, gerente.

THE NATIONAL CITY BANK OF NEW York. — Fundado en 1812. — Sucursal en Buenos Aires: San Martín 84.

Capital y sobrante . . $ 67.000.000 oro
Total de recursos . . " 600.000.000 "

Se abonan intereses a razón de 4 o\|o anual en Caja de Ahorros, admitiéndose depósitos desde diez pesos en adelante.

Se abonan intereses a razón de 1 o\|o anual sobre depósito en cuenta corriente.

Se conceden tipos especiales sobre depósitos a plazo fijo. Solicitamos la cuenta de Vd. — Transferencias telegráficas. Créditos comerciales. Giros sobre el exterior. Cartas de crédito.

BANCO HOLANDES

DE LA AMERICA DEL SUD

Casa matriz: AMSTERDAM.

Casa central: BUENOS AIRES, 250 B. MITRE 250

Sucursal: RIO DE JANEIRO.

Agencia N.o 1, Corrientes 1900 esq. Río Bamba; agencia N.o 2, Berisso (Prov. de Buenos Aires)

Capital autorizado fls. 25.000.000
Id. emitido y realizado " 14.000.000

Toda clase de operaciones bancarias. Correponsales en todo el mundo.

MUNDO COMERCIAL

EXTERIOR

TRIGO

CHICAGO, abril 19. — Se realizaron hoy operaciones con mercado firme.

Para el trigo colorado americano entregar en el mes de mayo hoy se obtuvo el precio de 238 1|2.

El último precio anotado fué de 232 1|4 en centavos oro americano por bushel.

Para remesas a entregar en el mes de julio se anotó hoy el precio de 203, anotándose en las operaciones últimas a 197 1|4.

WINNIPEG, abril 19. — El trigo colorado americano, entrega en el mes de mayo se negoció en la primera rueda realizada hoy en este mercado a 280 1|2.

El precio adquirido para remesas a entregar en la misma fecha en las operaciones últimas fué de 235.

Estos precios son en centavos oro americano por bushel.

MAIZ

CHICAGO, abril 19. — Para el maíz mixto americano a entregar en mayo hoy se registró el precio de 144 3|4.

En las operaciones realizadas ayer se cotizó a 141 1|2 centavos oro americano por bushel.

LINO

DULUTH, abril 19. — El lino cuyas entregas deberán efectuarse en mayo, se cotizó en la primera rueda de hoy de este mercado a 331 1|2, anotándose ayer con el precio de 324 centavos oro americano por bushel.

Para los contratos de lino a cancelar en julio se anotó hoy el precio de 333, siendo el precio último 324.

MERCADOS NORTEAMERICANOS

Operaciones de apertura

NUEVA YORK, abril 19. — Las diferencias de precios obtenidas hoy en los centros de negocios en cereales de esta plaza, son las que se expresan a continuación:

Apertura

Mercado	Entrega	Suba	Baja
Winnipeg	Mayo	—	s|cambio
Chicago	Mayo	1 3|4	—
trigo	Julio	—	1|4
maíz	Mayo	1|2	—
Duluth	Mayo	1|2	—
lino	Julio	—	s|cambio

Operaciones intermedias

Mercado	Entrega	Suba	Baja
Winnipeg	Mayo	—	5 1|2
Chicago	Mayo	—	6 1|4
trigo	Julio	—	5 3|4
maíz	Mayo	—	3 1|4
Duluth	Mayo	—	7 1|2
lino	Julio	—	9.—

MERCADO COMERCIAL DE LONDRES

LONDRES, abril 19.—

Tipo de descuento del Banco de Inglaterra.	5.—
Consolid. Británicos 2 1|2 o|o.	55 1|8

Títulos argentinos

Empréstito nacional 1897, 4 o|o. ley 3378.	68.—
Bonos Obras de Salubridad, etc. de Buenos Aires, 1891. 5 o|o.	91.—
Empréstito Argentino de Obras [illegible] 5 o|o.	[illegible]
[illegible]	[illegible]
[illegible] Argentino [illegible] 5 o|o.	86.—
Province of Buenos Aires, 3 o|o to 3 1|2 o|o Loan of 1906.	48.—

BOLSA DE PARIS

PARIS, abril 19.—

Renta Francesa, 5 o|o.	88.55
Renta Francesa, 3 o|o.	67.75

INTERIOR

BOLSA DE COMERCIO

Primera rueda

Cédula hipotecaria argentina de 6 o|o, antigua emisión, al contado: 10.000 a pesos 94; 10.000 a 94.30; 10.000 a 94.20; 14.000 a 04.30; total, 26.000.

Id para fin de mes: 10.000 a 94.10; 20.000 a 94.20; 100.000 a 94.30; total, 130.000.

Id para mayo 31: 40.000 a 94.20.

Cédula hipotecaria argentina de segunda serie, al contado: 1000 a 93.30.

Cédulas nacionales serie H, al contado: 10.000 a 103.50.

Bonos municipales de pavimentación (cupón semestral), al contado: 2100 a pesos 72.80.

Empréstito interno de conversión de 2 1|2 o|o, serie B, al contado: 2300 a pesos 30.40.

Campos y quebrachales Puerto Sastre (oro), para abril 20: 500 a 3.

Destilería Germania (preferidas, a oro) al contado: 40 a 100.

Banco Español, al contado: 50 a 105.

Quebrachales Fusionados, al contado 100 a 80.

Id para fin de mes: 100 a 81.

Id para mayo 31: 200 a 82.

DEMANDA Y OFERTA DE TITULOS

hoy, solicitadas en compra, acciones del

En la Bolsa de Comercio se anotaron Banco Comercial Italiano.

Ofrecidas en venta se anotaron acciones del Mercado Central de Frutos.

COTIZACIONES DE PRODUCTOS AGRICOLAS

Precios del día

Trigo. — Clase barletta precio mayor, $ 14.50; id menor, 14.—; id varias clases: precio mayor, 14.45; id menor, 14.20.

Maíz. — Amarillo: precio mayor, $ 9.85; id menor, 9.70; id colorado: a pesos 10.

Avena. — Precio mayor, $ 10.25; id menor, 9.90.

Lino. — Precio mayor, $ 19.75.

CAMARA GREMIAL DE CEREALES

Para las diversas categorías de trigo con destino a exportación, la comisión de cerealistas de esta cámara resolvió en su sesión de ayer, dejarlas sin cotización, registrando, para los demás productos agrícolas, con igual destino, los siguientes precios oficiales:

Maíz. — Clase amarillo, colocado sobre dársena, a $ 9.50.

Lino. — Base 4 o|o, colocado sobre dársena, a $ 22.30.

Avena. — Colocada sobre dársena a $ 10; id en Bahía Blanca, a 10.

MERCADO DE CEREALES A TERMINO DE BUENOS AIRES

Primera rueda

Trigo. — Para junio, entrega sobre dársena, 200 toneladas a pesos 14.60; 600 id a 14.65.

Maíz. — Para mayo, entrega sobre dársena, 200 toneladas a pesos 10.05.

MERCADO DE CEREALES A TERMINO DE ROSARIO

Primera rueda

Trigo. — Para mayo, 400 toneladas, a pesos 14.58; 200 id a 14.55.

Maíz. — Para mayo, 200 toneladas, a pesos 9.70.

Lino. — Para junio, 300 toneladas, a pesos 23.

MERCADO DE VACUNOS

(Liniers)

A pesar de haber sido de mucha importancia la entrada de esta mañana, los precios se mantienen sostenidos para todas las clases de ganado.

Solo han experimentado una ligera baja, las haciendas de frigorífico, pero de poca importancia.

La entrada del día fué de 6965 animales, clasificados en la siguiente forma: novillos 3358; vacas 2522; terneros 102 1y 64 bueyes. Porcinos entraron 1337.

Los precios corrientes de la mañana fueron los siguientes:

Bueyes para consumo, de pesos 135 a 210; novillos m. especiales para frigorífico, de 181 a 194; id. especiales id., de 160 a 179; id. m. gordos id., de 139 a 156; id. de consumo, de 56 a 135; novillitos id., de 50 a 132; vacas id. de 40 a 175; vaquillonas id., de 42 a 118; terneros id., de 38 a 70; id. mamones id., de 12 a 35.

Para cerdos los precios variaron entre pesos 0.33 a 0.52; especiales de, 0.54 a 0.58 y excepcionales de 0.62 a 0.65 el kilo.

Ventas de hoy

Bargo, Lascurain y Etchegaray—
19 novillos g. y c. gorda Córdoba pesos 135; 13 vaquillonas c. gorda Saladillo 80; 10 novillos g. y c. gorda id. 135; 34 terneros buenos id. 51.

Arzeno y Hnos. Fto. B.—
69 novillos m. especiales Unión, pesos 184.

[illegible]—
14 vacas c. gorda Córdoba, pesos 85; 10 vaquillonas id. id. 82; 17 terneros m. gordos Saladillo 70; 23 id. regulares id .35.

Anasagasti Juan—
9 novillos especiales Santa Fe, pesos 170; 7 toros gordos id. 145; 27 vacas c. gorda id. 97; 5 id. id. Córdoba 80 6 terneros buenos id. 65; 2 id. regulares id. 45; 4 id. id. 25.

Apheca y Cía. Juan—
5 vacas m. gordas Córdoba, pesos 132; 5 novillos g. y c. gorda id. 135.

Arancet y Cía. Pedro—
26 novillitos m. gordos Pampa, pesos 110; 6 id. m. especiales id. 128; 12 vacas m. gordas id. 125; 6 id. gordas id. 115.

Accame Bellini y Cía.—
112 vaquillonas b. carne Santa Fe pesos 63; 22 novillos especiales Bunge 160; 10 vacas gordas Pergamino 113; 2 novillos flacos id. 75; 4 vacas id. id. 60; 3 novillos gordos id. 140; 13 novillitos g. y c. gorda id. 98; 2 toros id. id. 135; 3 id. id. Arrecifes 135.

Ainscough y Cía. Tomás R.—
3 novillos c. gorda Las Varillas pesos 104.50; 2 vaquillonas b. carne id. 64.50; 3 novillos id. id. 99.50; 2 vacas g. y c. gorda id. 108.50; 2 novillos b. carne id. 99; 2 toros c. gorda id. 116; 11 terneros buenos M. Buey 60.50; 15 id. id. 60; 16 id. id. 54; 14 id. id. 55.50.

Bayona Juan—
144 novillos c. gorda La Madrid, pesos 118.

Beazley Manuel y Rodolfo—
84 vacas m. gordas Castelli, pesos 125; 3 novillos m. especiales Pellegrini 185; 7 id. gordos id. 140; 7 vacas g. y c. gorda id. 108; 3 id. c. gorda id. 93.

Bellocoq e Hita—
22 novillos c. gorda Lobos pesos 109; 44 terneros regulares Ayacucho 30.

Bracht y Cía.—
12 vacas c. gorda E. Ríos, pesos 93; 14 id. id. 89.50; 15 id. id. 94; 15 id. g. y c. gorda id. 106.50; 16 id. id. 104; 33 novillitos m. especiales Capital 130.

Cooperativa de Hacendados—
23 vacas g. y c. gorda Azul, pesos 105; 36 novillitos m. especales Pellegrini 130; 4 vacas m. gordas id. 125; 9 terneros regulares B. Mitre 45; 33 d. mamones id. 16.

Cash, Colvill Jones y Cía.—
40 novillos especiales M. Chiquita, pesos 165; 42 id. gordos id. 143.

Crotto Hermanos—
49 vacas m. gordas Córdoba, pesos 130; 32 vaquillonas g. y c. gorda id 94; 64 id. c. gorda id. 90; 5 id. id. 88; 36 terneros buenos Alvear 50; 64 id. regulares id. 32; 50 vacas g. y c. gorda id. 103.

Chapar y Cía.—
53 terneros regulares Dolores, pesos 42; 2 id .id .35.

Chimondeguy e hijo Diego—
21 novillos c. gordos 9 de julio, pesos 105; 2 id. g. y c. gorda id .135; 2 vacas flacas id. 40.

Ceballos y Cufré—
3 novillos flacos Rodríguez, pesos 70; 14 vacas b. carne id. 70.

Carriquiry, Casaux y Cía.—
14 vacas g. y c. gorda Entre Ríos pesos 100; 22 vaquillonas c. gorda id. 88; 16 id. id. 80; 16 id. b. carne id. 62; 37 terneros regulares id. 45.

Cucullu Felipe L.—
29 novillos b. carne Entre Ríos, pesos 100; 13 vaquillonas d. d. 77; 7 novillitos id. Santa Fe 80.

Crespo y Rodríguez—
13 bueyes gordos Chacabuco, pesos 150; 3 novillos c. gorda id. 120; 5 id. d. S. Justo 117; 5 toros d. id. 117; 23 novillitos g. y c. gorda id. 96; 12 id. b. carne id. 70; 5 vaquillonas c. gorda id. 82; 2 id. id. 80; 5 id. id. 80; 2 terneros regulares id. 45; 9 novillos c. gorda Castellanos 10?; 6 vacas id. id. 100; 7 novillitos id. id. 80; 5 terneros regulares id. 42; 4 novillos c. gorda San Justo 115; 2 vacas gordas id. 112; 13 novillitos c. gorda id. 90; 13 id. b. carne Río 2.o 78; 4 terneros buenos id. 54; 4 id. gordos id. 62; 2 vacas c. gordas id. 92.

D'ers y Cía. Francisco—
6 vaquillonas m. gordas Chapamalán, pesos 108; 9 id. g. y c .gorda id. 98; 10 id. id. 95; 13 terneros regulares id. 40; 23 id. id. 35; 9 id. mamones id. 19.

Devoto y Cía., Tomás—
55 novillitos criollos Corientes, pesos 75; 26 vacas c. gorda C. Tejedor 82; 40 novillos id. P. Central 124; 36 id. especiales Lincoln 179; 3 bueyes criollos id. Matanza 125; 8 novillos id. id. 110; 2 vaquillonas m. especiales G. Pintos 130; 2 id. m. gordas id. 113; 118 novillos especiales id. 164.

Delfino Hermanos—
20 novillos especiales M. Chiquita, pesos 175; 28 id. gordos id. 147; 5 novillitos b. carne id. 72; 24 id. id. 80; 10 vacas flacas id. 45.

Elordy y Cía. Juan—
10 vacas m. gordas Córdoba ,pesos 122; 40 id. gordas id. 112.

Gioja y Etchart—
8 vacas c. gorda C. Tejedor, pesos 95; 5 id. flacas id. 45; 12 id. g. y c. gorda Quilmes 108; 1 vaquillona b. carne id. 78.

Girald y Amadeo Lastra
14 vacas g. y c. gorda Alvarado, pesos 108; 25 terneros regulares id. 37; 21 id. id. 25.

Goñi e hijos Ignacio—
18 novillitos gordos C. Suárez, pesos 108; 4 vacas g .y c. gorda id. 106; 4 terneros regulares id. 48.

Garat Bernardo—
20 vaquillonas c. gorda Chivilcoy, pesos 80.

Lalor Juan—
57 novillos m. epseciales Bolivar, pesos 184; 117 id. c. gorda Córdoba 100.50; 1s id. b. carne id. 94.50; 8 vaquillonas id. id. 66; 7 id. gordas id. 103; 7 id. b. carne id. 75.50; 12 terneros regulares id. 39.50; 13 novillitos b. carne id. 60; 2 id. id. San Luis 73; 8 novillos c. gorda id 113; 5 id. gordos id. 10; 20 vacas g. y c. gorda id. 110; 2 terneros buenos id. id. 58.50; 5 id, regulares id. 37; 6 id. id. 48; 2 id. mamones id. 12.50, 9 terneros regulases Monte 36.50; 4 id. id. 45.50; 11 id. id. 43.50; 5 vacas gordas id. 114.50; 2 bueyes g. y c. gorda id. 140; 12 vacas id. id. Santa Fe 111; 10 id. m. gordas id 125; 9 novillos flacos id. 71.50; 3 id id 69, 5 vaquillonas g y c. gorda id. 59; 5 id. b. carne Tapalqué 107; 12 novillos c. gorda id. 115; 12 vacas gordas id. Pueyrredón 117; 14 id. id. 122; 7 novillos c. gorda id. 152; 3 id. m. gordos id. 111; 12 id. c. gorda Santa Fe 108; 8 id. id. 121.50, 6 vacas gordas id. 121.50; 4 id. m. especiales id. 147.50 9 id. gordas Pellegrini 120; 10 id. m. gordas id. 124; 28 id. id. 127; 10 novillitos b. carne id. 60; 19 terneros id. id. 56; 6 torunos m. especiales Córdoba 210; 3 id .id. 205; 2 id. m .gordos id. 160; 5 novilos c. gorda id. 120.

Mihura Hermanos—
20 novillitos m. especiales Victoria pesos 132; 18 vacas gordas id 113; 2 id. c. gorda Nogoyá 100; 6 id. id. 90; 8 vaquillonas id. id. 90; 3 id. b. carne id. 68; 5 terneros regulares id. 45.

Mantel y Cía.—
48 novillos m. gordos Tandil, pesos 150.

Martínez de Hoz Hnos.—
97 terneros m. gordos Córdoba, pesos 68.

Lourtet Hnos. y Cía.—
18 novillitos m. especiales Olavarría pesos 125; 2 vacas id. id. 155; 5 terneros gordos id. 63.

Lanús Florencio y Ado. E.—
25 vacas b. carne M. Chiquita, pesos 66; 41 terneros regulares P. Central 45.

La Exp. Argentina—
40 terneros regulares S. Luis, pesos 45.

Lizarralde Hnos.—
80 novillos g. y c. gorda Córdoba pesos 136; 6 vacas especiales Rivadavia 135.

La Ganadera (S. A.)—
40 novillos m. gordos Bolivar, pesos 155.

Lynch y Cía. Leandro—
15 novillos m. gordos Las Flores, pesos 155; 29 id. c. gorda id. 125; 42 vacas m. gordas id. 125.

Lanusse Pedro y Antonio—
4 bueyes m. especiales Córdoba, pesos 190; 6 noviolls c. gorda id. 111; 25 id. flacos Tucumán 63; 25 id. id. 60; 27 id. id. 56; 35 id. g. y c. gorda S. Antonio 139; 19 id. especiales G. Pintos 176; 40 vaquillonas flacas Santa Fe 19.50; 6 vacas b. carne id. 60; 29 novillos flacos id 67; 18 vacas c. gorda id. 80; 8 novillitos flacos id. 80; 6 vacs id. id. 50; 12 vaquillonas b. carne id. 60; 5 vacas m. epseciales id. 162; 9 id. m. gordas id. 123.50 12 novillos gordos id. 143; 28 id. flacas id. 79; 13 vacas g. y c. gorda id. 108; 6 terneros especiales id. 186; 6 vacas id. id. 85; 4 vaquillonas flacas id. id. 40; 9 novillos c. gorda id. 107; 10 vaquillonas id. id. 89.50; 6 terneros mamones id. 10; 24 novillos c. gorda id. 128; 31 id. id. 119; 60 id. id. 120; 4 novillitos b. carne Azul 60; 7 novillos id. id. 93.30; 11 vacas g. y c. gorda id. 103; 5 id. b. carne id. 60; 11 novillitos g. y c. gorda Pampa 96.50; 2 novilos gordos id. 144; 4 vacas m. especiales id. 150; 2 novillos gordos id. 142; 15 vacas m. godas id. 130.

Ortiz Fermín—
7 vacas c. gorda Pergamino, pesos 95; 6 id. id. 98; 5 novillos id. id. 124 7 novillitos id. id. 90.

Palacios Hnos.—
20 vacas gordas C. Tejedor, pesos 120.

Puiggros y Cía.—
21 novillitos m. gordos Victoria, pesos 112.

Oján y Cía. Francisco—
52 vacas b. carne Rauch, pesos 73; 33 vaquillonas g. y c. gorda id. 100; 28 id. b. carne id .76; 46 terneros regulares id. 42.

Patrón Costas y Peró—
2 vacas m. especiales 9 de julio, pesos 160; 30 id. m. gordas id. 132; 22 id. gflordas id. 122.

Peña y Cía. Julio L—
100 novillos m. gordos 9 de julio pesos 154; 2 vacas g. y c. gorda Capital 105.

Suc. Beltrán Sansot—
60 novilos especiales P. Central pesos 178; 21 id. m. gordos id. 156; 69 id. g. y c. gorda id. 130; 37 vacas m. especiales Pehuajó 162.

Salaberry y Bercetche—
2 terneros regulares Pellegrini. pesos 40; 2 vaquillonas b. carne id. 64; 6 terneros buenos id. 50; 7 id. regulares id. 44; 5 vaquillonas b. carne id. 77; 10 id. gordos id. 103; 3 novillitos b. carne id. 75; 4 vacas gordas T. Lauquen 117.50; 12 novillitos g. y c. gorda id. 99; 2 vacas especiales id. 140.50; 5 id. m. gordas id. 128; 2 vaquillonas c. gorda Rivadavia 86; 8 terneros bueons id. 53; 10 id. id. 50; 1 2id. id. 54; 12 vacas m. gordas Córdoba 122; 10 id. gordas id. 115.50 3 id. flacas C. Tejedor 38; 3 id. b. carne id. 70; 4 id. c. gorda id. 86.50 2 id. m. especiales id. 145; 3 vaquillonas c. gorda id. 92; 7 novilos b. carne gorda id. 126; 5 novillitos m. gordos id .115; 74 id. c. gorda Santa Fe 115; 40 novillos m. especiales A. Brown 189; 20 novillitos especiales Córdoba 118.50; 10 vacas gordas Capital 58; 7 id. flacas id. id. 50; 2 vacas b. carne Matanza 64.50; 2 novillitos id. id. 50.50; 2 id. id. 73; 4 id. g. y c. gorda id. 97; 3 toros id. id 135; 4 vacas b. carne id. 6ll; 40 novillos m. especiales Saladillo 181; 20 id. especiales Cañuelas 160; 8 vacas gordas id. 117; 10 id. g. y c. gorda id. 106; 6 id. c. gorda id. 94; 9 terneros regulares Matanza 43; 7 id. id. Maipú 39; 4 id. buenos id. 55; 7 id. regulares id. 38; 6 id. id. 36; 5 vaquillonas c. gorda Rodríguez 83.50 6 id. especiales id. 117; 4 vacas b. carne id. 76; 12 id. id. 106.50; 15 id. id. Luján 106.50; 15 id. id. 104; 3 vaquillonas especiales id. 118; 12 vacas c. gorda id. 99.50; 24 novillitos b. carne S. Luis 71; 18 id. flacos id. 55: 1 7id. id. 55; 10 vafiuillones b. carne Rivadavia 59.50; 7 vacas gordas id. 112.50; 14 id. c. gordas id. 87.

Terrarosa e hijos Juan—
11 vacas excepcionales Lincoln. pesos 175; 12 id. gordas id. 113.

Thompson y Cía. Enrique A.—
56 novillos m. especiales Córdoba, pesos 180.

Unzué Aldaga y Cía.—
39 vacas m. gordas Alvear, pesos 130; 12 id. g. y c. gorda Santa Fe 105.

Urtasun e hijos Martín—
25 novilos gordos Castelli, pesos 140.

Velaz y Cía. Angel—
10 novillitos b. carne Maipú, pesos 60; 10 vacas m. gordas id. 130; 8 id. c. gorda id. 90; 5 vaquillonas flacas id. 50; 2 novillitos m. gordos id. 115; 24 novillos gordos Santa Fe 148; 27 vaquillonas b. carne Pehuajó 58;10 vacs o. gorda id. 100; 2 bueyes flacos id. 70; 14 id. c. gorda Santa Fe 135; 47 novillos id. P. Central 105; 10 vacas id. Lincoln 102.

Venta de cerdos

Guillón y Cía. Rodolfo—
41 cerdos buenos Salto, pesos 0.48 el kilo.

De los Santos y Cía. José C.—
20 cerdos especiales Alsina, pesos 0.57 el kilo.

Díaz y Cía. Jacinto—
20 cerdos buenos 9 de julio, pesos 0.50 el kilo.

Apheca y Cía. Juan—
20 cerdos especiales 9 de julio, pesos 0.57 el kilo.

Lizarralde Hermanos—
20 cerdos buenos C. Casares, pesos 0.47 el kilo.

Lanusse Pedro y Antonio—
50 cerdos regulares Córdoba, pesos 0.45 el kilo.

Crespo y Rodríguez—
30 cerdos especiales Chacabuco, pesos 0.56 el kilo; 52 id. id. 0.56; 18 id. flacos Santa Fe 0.35; 15 id. especiales Chacabuco 0.52; 15 id. excepcionales Junín 0.65.

Devoto y Cía. Tomás—
20 cerdos regulares C. Tejedor. pesos 0.44 1|2 el kilo; 23 id. flacos Caseros 0.35.

Bargo Lascurain y Etchegaray—
20 cerdos flacos 9 de julio, pesos 0.33 el kilo.

Ceballos y Cufré—
130 cerdos especiales Chacabuco, pesos 0.54 el kilo.

Delfino Hermanos—
28 cerdos regulares 3 Aroyos, pesos 0.40 el kilo.

Amoretti Cayetano—
60 cerdos regulares P. Central, pesos 0.43 el kilo; 49 id. flacos id. 0.33 100 id. id. Santa Fe 0.34.

Iriart Adolfo—
72 cerdos regulares Chacabuco, pesos 0.45 e lkilo; 1 id. excepcional id. 0.62.

Ripoll Juan S.—
74 cerdos especiales Saladillo, pesos 0.56 el kilo; 14 id. regulares López 0.43.

De Lellis y Fuges Hnos.—
20 cerdos excepcionales 9 de julio pesos 0.62 el kilo; 7 id. m. especiales Chivilcoy 0.58; 63 id. especiales 25 de Mayo 0.54; 20 id. buenos Matanza 0.46; 101 id. flacos Santa Fe 0.33.

Gioja y Etchart—
40 cerdos regulares B. Mitre, pesos 0.43 el kilo.

Bancalari y Benvenutto—
20 cerdos especiales Junín, pesos 0.55 el kilo.

Biscayart y Spamgemberg—
19 cerdos buenos Junín, pesos 0.48 el kilo.

Velaz y Cía. Angel—
58 cerdos buenos Santa Fe, pesos 0.58 el kilo.

MERCADO DE LANARES

(Tablada)

Siguen realizándose en buenas condiciones las ventas de lanares en este mercado.

Durante la mañana se notó mucho interés de parte de los compradores, motivo por el cual los precios habidos hoy fueron firmes para todas las categorías.

La entrada fué hoy de 14.634 animales, vendiéndose en la mañana 13.017 cabezas, repartidas en esta forma: T. A. S. American 831; Swift de la Plata 763; Las Palmas 1419; La Blanca 2006; Compañía Sansinena 2350; Argentino Central 2059; Armour 2329 y 5160 para los matarifes locales.

Los precios extremos fueron los siguientes:

Capones para frigorífico, de pesos 12.90 a 18.50; id. para matadero, de 18.70 a 25; ovejas id., de 10.70 a 26 borregos id., de 8 a 11; id. para frigorífico, de 11.70 a 12.80; id. con lana id., de 13.30 a 15.

Ventas de hoy

Bargo, Lascurain y Etchegaray—
128 ovejas matadero Quetrequen pesos 12.50; 72 capones Frigorífico id. 13; 39 ovejas matadero La Colina 19.30; 10 capones id. id. 20.30; 41 id. Frigorífico id. 17.50; 640 borregos id. id .10.

Ardohain Miguel—
111 borregos Frigorífico Atrencó pesos 13.30; 11 ovejas matadero id. 22.

Beazley M. y R.—
180 capones Frigorífico Guerrero, pesos 18.30.

Goñi e hijos Ignacio—
96 capones Frigorífico La Colina pesos 17.30; 64 ovejas matadero id. id 17.80; 128 borregos id. id. 10.50; 274 id. Frigorífico id. 12; 183 capones id. Chascomús 13.20.

Palacios Hermanos—
213 capones Frigorífico Olavarría, pesos 17.80.

Patrón Fernando L.—
20 capones Frigorífico Piedritas, pesos 16; 84 borregos id. id. 13.30.

Lanús Florencio y Alfredo E.—
123 ovejas matadero Murature, pesos 24; 100 id. id. 24; 106 id. id. 20; 58 borregos Frigorífico id. 16.

De los Santos y Cía. José—
84 capones matadero La Madrid pesos 25; 180 id. Frigorífico id. 19.50; 15 ovejas matadero id. 18.

Crotto Hermanos—
75 borregos Frigorífico Milcheo, pesos 12.80.

Lourtet Hnos.—
77 borregos Frigorífico Azul, pesos 14.30; 67 capones matadero id. 22; 40 ovejas id. id. 26; 83 id. id. 21.50

Arzeno y Hnos. Fortunato B.—
100 capones Frigorífico Muñoz, pesos 17.70; 90 ovejas matadero La Chispa 15.50; 39 id. id. 14; 11 borregos Frigorífico id. 14.

Errea Antonio e hijo—
50 capones matadero Cangallo pesos 24.30; 96 id. Frigorífico id. 18; 48 ovejas matadero id. 17.

Patrón Costas y Peró—
337 borregos Frigorífico Corbett, pesos 14.70.

Apheca y Cía. Juan—
177 borregos Frigorífico Lonquimay, pesos 13.30; 41 ovejas matadero id. 14.50.

Cucullu Felipe L.—
60 capones Frigorífico S. María, pesos 18; 144 ovejas matadero Azcuénaga 10.70; 105 borregos id. id. 10.

Méndez Hnos. y Cía.—
298 capones Frigorífico Lamadrid, pesos 12.90; 100 ovejas id .id. 15.10 82 capones id. Pringles 17.30; 100 ovejas matadero id. 16; 45 borregos Frigorífico id. 13.80.

Lalor Juan—
500 capones Frigorífico [illegible], pesos 16.[illegible]; 30 borregos id. Murature 13.20; 25 id. matadero id. 11; 16 capones id. Chapadmalal 22; 25 id. Frigorífico id. 19.50; 10 ovejas matadero id. 19.50; 39 id. id. 16.40; 60 id. id. Batavia 13.50; 30 capones id. Parravicini 22.20; 168 id. Frigorífico id. 19.60; 100 id. id .Al Dulce 14.50; 20 ovejas matadero id. 12; 30 borregos id. 10.

Etcheverry y Cía. José—
40 capones matadero Castellanos, pesos 21; 217 id. Frigorífico id. 18.30.

Chapar y Cía.—
70 borregos Frigorífico Piedritas, pesos 13.30; 43 ovejas matadero id 11.30.

Lynch y Cía. Leandro—
159 capones matadero Crotto, pesos 22.50.

Accame Bellini y Cía.—
300 capones Frigorífico La Penca, pesos 19.[illegible]; 55 ovejas matadero id. 24; 113 id. id. 1[illegible]; 70 borregos id. Banderaló 10; 20 id. id. 8; 19 capones Frigorífico id. 1[illegible].

Sucesión B. Sansot—
275 borrgeos Frigorífico Anguil, pesos 13.80; 188 capones id. id. 18.80; 71 ovejas matadero id. 24.50; 42 id. id. 18.70; 90 capones Frigorífico id. 16.20.

Cooperativa de Hacendados—
92 capones Frigorífico Cacharí, pesos 20.50; 100 id. id. 17.10; 94 id. id. Melo 16; 56 id. id. 17.10; 50 ovejas matadero id. 17.20.

Salaberry y Bercetche—
91 capones Frigorífico Muñoz, pesos 18; 50 id. matadero Azul 23; 64 id. id. 20; 108 id. Frigorífico Pourtalé 16.50; 91 borregos id. id. 12; 196 capones id. Tapalqué 17.50; 19 ovejas matadero Mamaquita 19; 140 borregos Frigorífico id. 11.70; 20 id. id. La Nacional 9; 64 id. id. 9; 400 capones id. Maipú 16; 33 ovejas matadero Parravicini 16.90; 82 capones Frigorífico id. 16.50; 94 borregos id. id. 12.50; 160 capones id. Wabrich 15 84 boregos id. Quiroga 12.50; 310 ovejas matadero id. 14.80.

Devoto y Cía. Tomás—
55 ovejas matadero Olavarría, pesos 19.20; 88 capones id. S. Enrique 24.30 105 id. Frigorífico id. 21.50; 158 id. id. 19.50; 200 id. id. Pirán 19; 206 id. id. 19.

Lanusse P. y A.—
30 capones Frigorífico La Chispa, pesos 20; 32 ovejas matadero id. 19.30 67 borregos Frigorífico id. 16; 181 capones id. Amenabar 19.20; 119 ovejas matadero id. 19.30; 195 borregos matadero Guerrero 11.20; 100 capones Frigorífico Alzaga 18; 331 ovejas matadero Alfalfares 11.80; 97 capones Frigorígeo Cacharí 19.30; 13 ovejas matadero id. 18.30; 153 capones Frigorífico Hinojo 19; 67 ovejas matadero id. 16.60; 61 id. id. 14.50; 55 capones Frigorífico Bengolea 18.20; 13 borregos id. id. 1..

CASA VACCARO

ESTABLECIDA EN EL AÑO 1883

Para el cambio general de moneda y la compra y venta de acciones y títulos de renta nacionales, provinciales y extranjeros. Es la casa más recomendada de la República.

SEVERO VACCARO

Av. de Mayo 645 — Buenos Aires

CROTTO Hnos.

Consignatarios de Frutos del país, haciendas y cereales

708 - BELGRANO - 708

Casilla en Mataderos No. 19

MARITIMAS

MAREAS Y VIENTOS

Hora	Pies	Pulgadas	Viento
6 a. m.	20	8	S.
7 a. m.	20	4	S.
8 a. m.	20	—	S.
9 a. m.	20	—	S.

VAPORES ESPERADOS

Británico Highland Piper, de Londres con pasajeros y carga.

Británico Roma, de Montevideo, vacío.

VAPORES DE LOS RIOS

Llegó: Cabo Santa María, de Montevideo.

Sale: Cabo Santa María, para Montevideo, a las 10 p. m.

Rodolfo Guillón y Cía.

LIQUIDACIONES DE HACIENDAS Y REMATES-FERIAS. SUCURSALES EN PEHUAJO, TRENQUE LAUQUEN, CARLOS CASARES Y R. SALAZAR. EXPOSICIONES EN 9 DE JULIO. CASA CENTRAL, SUIPACHA 137.

3.000 vacunos

Nuestros próximos remates por orden de fechas:

Abril: Domingo 22.—23.o gran remate-feria en Trenque Lauquen. 300 vacunos.

Otros informes y pedidos de local a nuestras sucursales, o en Buenos Aires, Suipacha 137. — Rodolfo Guillón y Cía. 3|270 v mar31

3000 novillos y vacas en Trenque Lauquen

Haciendas de gran clase, incluso novillos tipo definido, listos y casi listos; vacas y vaquillonas para cría e invernada y un buen conjunto de hacienda gorda, que realizaremos en nuestro 23o. gran remate-feria a efectuarse en nuestro local de ventas, próximo a la estación.

El domingo 22 de abril, a la 1 p. m., con las haciendas a la vista, debidamente clasificadas y de acuerdo con el detalle siguiente:

250 novillos de 3 años, buena clase, carne gorda y gordos.
250 novillos de 2 1|2 años, alta mestización, especial estado.
180 novillos de 2 y 2 1|2 años, clase especial, gordos.
500 novillos de 2 años, gran clase, especial estado.
150 novillos de 1 1|2 y 2 años, muy buena clase y estado.
220 novillitos de 1 y 1 1|2 años, buena clase y buen estado.
100 vacas gordas para frigorífico y mataderos, en varios lotes.
300 vacas secas, sobresalientes en clase, servidas, dos marcas.
180 vacas con cría, incluso 150 terneros grandes.
200 vaquillonas de 2 años, muy buena clase, servidas.
120 vaquillonas de 1 1|2 años, clase especial.
150 vacunos al corte.

TRENES

Once-Trenque Lauquen. — Los interesados que concurran de la capital, tienen que tomar el tren que sale de la estación Once el sábado 21 a las 9 p. m., ese tren pasa por Mercedes a las 11.5 p. m., Chivilcoy 12.31 a. m., Bragado 1.34 a. m., 9 de julio 3.53 a. m., Carlos Casares 4.11 a. m., Pehuajó 5.33 a. m. y llega a Trenque Lauquen el domingo 22 a las 7.44 a. m., donde quedarán los coches dormitorios, pudiendo regresar el mismo día.

Toay-Catriló-Trenque Lauquen. — Tienen tren la víspera del remate, que sale de Toay a las 4.50 p. m., ese tren pasa por Catriló a las 6.41 p. m., y llega a Trenque Lauquen a las 8.23 p. m., donde encontrarán comodidades para pernoctar.

Pico-Meridiano V-Trenque Lauquen. — Deben tomar el tren que sale de Pico el día del remate a las 4.40 a. m., llegando a Meridiano V a las 5.26 a. m.; de Meridiano V sale tren a las 6.35, que llega a Trenque Lauquen a las 8.55 a. m.

Martínez de Hoz-Timote-Meridiano V-Trenque Lauquen. — Tienen tren que sale de la estación Martínez de Hoz el día del remate a las 2.18 a. m.; ese tren pasa por Timote a las 3.40 a. m., Tejedor a las 4.12 a. m., América a las 5.28 a. m. y llega a Meridiano V a las 6.14 a. m., donde deberán transbordar para tomar el tren que sale de Meridiano V a las 6.55 a. m. y llega a Trenque Lauquen a las 8.55 a. m.

Lincoln-Roberts-Timote-Meridiano V Trenque Lauquen. — Tienen tren la víspera, que sale de Lincoln a las 2.35 p. m.; ese tren pasa por Roberts a las 3.56 p. m., por Timote a las 4.35 p. m. y llega a Meridiano V a las 7.02 p. m., donde los concurrentes deberán pernoctar, para seguir viaje el día del remate por tren que sale de Meridiano V a las 6.35 a. m. y llega a Trenque Lauquen a las 8.55 a. m.

Bahía Blanca-Vía Catriló-Trenque Lauquen. — Tiene tren que sale de Bahía Blanca (ferrocarril Pacífico), la víspera del remate a las 10.30 a. m., llegando a Catriló a las 6.35 p. m., debiendo tomar el tren que sale de Catriló (ferrocarril Oeste), a las 6.41 p. m. y llegando a Trenque Lauquen a las 8.33 p. m.

Bahía Blanca - Vía Toay - General Acha-Trenque Lauquen. — Tienen tren la víspera del remate, que sale de Bahía Blanca a las 6 a. m.; ese tren pasa por General Acha a la 1.57 p. m., llega a Toay a las 4.15 p. m. y sale a las 4.50 p. m., llegando a Trenque Lauquen a las 8.33 p. m.

Comisión 2 o|o a cada parte, en vacunos y lanares y 3 o|o ídem en reproductores y yeguarizos, siendo las ventas exclusivamente al contado.

Más datos y pedidos de local a nuestros escritorios en Trenque Lauquen, a nuestras sucursales o en Buenos Aires, Suipacha 137. — Rodolfo Guillón y Cía. 3|120 v. Ab 21.

Nafta "WICO"

(ETIQUETA VERDE)

$ 11.00 m/n — POR CAJON DE DOS LATAS

CANTIDAD MINIMA 5 CAJONES

Nafta "WICO"

(VENTA POR LITRO)

$ 0.27 cts. — EN LOS GARAGES O EN LOS SURTIDORES

WEST INDIA OIL COMPANY

185 - PASEO COLON - 185

LA SECCIÓN DE LOS NIÑOS

El perro Tom ofrece a los pequeños lectores de LA EPOCA algunas páginas de su libro de memorias

Me llamo Tom. Soy un perro pobre y vivo donde puedo. A veces como y a veces no pruebo bocado. En días de sol, sufro del calor y en días de lluvia, del frío. No tengo amo; no creo ni en los hombres, ni en las mujeres. Me gustan los niños, pero como éstos no pueden hacer su voluntad, no he podido vivir nunca en compañía de mis amiguitos, a quienes saludo frecuentemente, en calles y plazas.

Los señores que escriben en LA EPOCA, han solicitado mi colaboración. Me he negado terminantemente a escribir para la sección editorial, porque ni entiendo, ni me gusta la política de los hombres; mucho menos, desde luego, en la "Crónica Social", porque encuentro que las mujeres son excesivamente coquetas; tampoco en "Policía" o "Comercio" o "Sport" o "Ecos del día": cometería, de seguro, muchos errores.

Pero he aceptado y de muy buen grado, reproducir, para los niños lectores de LA EPOCA algunas páginas de mi diario de memorias.

¿Vosotros no creéis que puede ser interesante el diario de memorias de un perro?

Yo pienso, disculpadme, todo lo contrario.

Os pareceré, tal vez, poco modesto. No creáis. Soy modesto y humilde. En mi corta pero fecunda vida — tengo un año — no he mordido a nadie. A veces muestro los dientes, pero si no hiciera la parada, viviría, no lo dudéis, una vida peor, y aun cuando soy perro, el puntapié me parece humillante y en los meses que llevo de existencia en el mundo no he podido habituarme a semejante caricia.

Aquí me tenéis, pues, sin pensarlo, en una situación que no he buscado: perdonad mis incorrecciones y sed indulgentes.

La indulgencia es una virtud rara entre los hombres, pero común entre los niños y los perros.

Seguid, desde mañana, mis peripecias. Os aseguro que pasaremos algunos buenos ratos.

Un cariñoso saludo de

Tom.

CASA IRIBARNE
DE LOS HIJOS DE JUAN IRIBARNE
COCHERÍA
416 - CALLAO - 416
Carruajes — Automóviles — Servicio fúnebre
TELÉFONOS } Unión Telefónica 620, Libertad
" " 094 Libertad
Cooperativa Telefónica 51 Central
La casa no tiene sucursal

COCHERÍA TACUARÍ
Sucesores de
IRIBARNE y Cía.
Casa central: TACUARI 344
TELEFONOS: U. Telef. 446 y 1518 Libertad—Coop. 632 Central
NO CONFUNDIR

AVISOS FUNEBRES

ENTIERROS

✝ BARTOLO MENVIELL (Q. E. P. D.) Falleció el 19 de abril de 1917. — Sus hijas María Menviell de Miri, P. Benedicta Menviell de Masci y Claudio Menviell, sus hijos políticos Francisco Miri y Nicolás Masci, sus nietos P. C. Argentino Masci y Derna J. Filomena, Graziela Mercedes y Amalia Masci y demás familia ruegan a las personas de su relación quieran acompañarlos a conducir los restos mortales del extinto al cementerio del Oeste, hoy jueves 19 del coriente a las 3.30 p. m. Se ruega no enviar coronas. Unica invitación. El duelo se despide por tarjeta. Casa mortuoria, Rodríguez Peña 418. Nota: Carruajes en la casa de Iribarne (de los hijos de Juan Iribarne), Callao número 416. 3|141v19Ab.

✝ SEBASTIAN TUPONI. — (q. e. p. d.) — Falleció el 19 de abril de 1917. — Su esposa Clara D. de Tuponi, sus hijos Alfonso, Juan, Concepción T. de Camilo, Rosa T. de Nise, Lucía T. de Franchesco, Nicolás, Francisca T. de Arcucci, sus hijos políticos Felipe De Camilo, Mercedes Nise, Felipe De Franchesco, Lauro Arcucci, Rosario B. de Tuponi y Felisa L. Tuponi, sus nietos Luisa D. C. de Rizzo y Luis Rizzo, demás nietos y biznietos, invitan a sus relaciones a acompañarlos a conducir los restos del extinto al cementerio del Oeste, mañana viernes 20, a las 10 a. m. — Se ruega no enviar coronas. El duelo se despedirá por tarjeta. Casa mortuoria, Zamudio 1539. — Carruajes en la cochería Tacuarí (sucesores de Iribarne y Cía.). Tacuarí 344.

✝ JUAN ESTEBAN PEREYRA. — (q. e. p. d.) — Falleció el 18 de abril de 1917. — Confortado con los auxilios de la Santa Religión. — Su esposa Rosa Marcilli de Pereyra y Paula Núñez de Pereyra, sus padres políticos Salvador Marcilli y Angela B. de Marcilli, sus hermanos Ermelinda, Eudocia, Juan José, Laurentina, Clara M., Angela C., Gumersinda y Blanca R. Pereyra; sus hermanos políticos, tíos, primos, sobrinos y demás deudos invitan a sus relaciones a acompañar los restos del extinto al cementerio del Oeste, mañana viernes 20 del corriente, a las 10.30 a. m. Se ruega no enviar coronas. Unica invitación. El duelo se despide por tarjeta. Casa mortuoria, Acevedo 2153. — Nota: Carruajes en la casa Iribarne (de los hijos de Juan Iribarne), Callao 416

MISAS Y FUNERALES

✝ RAFAEL RINALDI (Q. E. P. D.) Falleció el 20 de abril de 1916. — La razón social Rinaldi Hermanos invita a sus relaciones al funeral que en sufragio de su alma tendrá lugar en la iglesia de Balvanera Oeste, B. Mitre y Azcuénaga, mañana viernes 20 de abril a las 10 a. m. Favor que agradecerán. El duelo se despedirá por tarjeta.

✝ PEDRO ETCHEGOIN (Q. E. P. D.) Falleció el 6 de abril de 1916. —Su esposa María E. de Etchegoin, sus hijos, hermanos políticos, sobrinos y primos invitan a sus relaciones a asistir a la misa que por el eterno descanso de su alma se celebrará en la iglesia de Nuestra Señora de Balvanera mañana viernes 20 de abril a las 9 a. m.

✝ JUAN E. SCAPINO (Q. E. P. D.) Falleció el 21 de abril de 1916 —Sus hermanos Luis, Jerónimo y Angela Scapino, sus tíos, primos y demás deudos invitan a sus relaciones a las misas que por el eterno descanso de su alma se dirán en la iglesia de San Miguel el sábado 21 de abril de 8 a 10 a. m. La familia asistirá a la última misa.

✝ PEDRO METCHE (Q. E. P. D.) Falleció el 4 de abril de 1915. — JUAN BORDACHAR (Q. E. P. D.) Falleció el 20 de abril de 1915. — Su esposa e hijos, padres y hermanos y demás deudos invitan al funeral que se celebrará en la iglesia de Belgrano mañana viernes 20 de abril a las 10.30 a. m. Favor que agradecerán. El duelo se despedirá por tarjeta.

AVISOS ECONOMICOS

A 0.20 centavos por publicación hasta 20 palabras.

SERVICIO DOMESTICO PEDIDO

MATRIMONIO JAPONES, PARA EL campo se precisa, para tratar o por carta a P. D. D., oficina de publicidad de este Diario.

SERVICIO DOMESTICO OFRECIDO

TAPICERO FRANCES RECOMENDADO, ofrécese para casas de familias. Hace toda clase de trabajos, especialidad en cortinados, muebles, fundas y tapizar paredes. Precios módicos, Canning 488. U. T. 2013, Mitre.

TAPICERO MUY BIEN RECOMENDADO, se ofrece para casas de familias. Precios reducidos, Cangallo 1230, departamento 5.

MUCAMA VASCA SE OFRECE PARA adentro, sabe coser y planchar, Humberto I 1531.

MUCAMA SE OFRECE, CON RECOMENDACIÓN, sabe planchar, Viamonte 843, primer piso.

MUCHACHA DE 14 A 15 años SE ofrece para quehaceres de una casa, dirigirse Juncal 3462, U. T. 1777, Palermo.

MUCAMA DE ADENTRO Y JOVEN, se ofrece con buenas recomendaciones, Independencia 655.

AMA CON LECHE DE 2 MESES se ofrece, Carlos Calvo 2559.

AMA SE OFRECE CON LECHE DE 3 meses, Matheu 743.

AMA SE OFRECE PARA CRIAR EN su casa, Estados Unidos 3446.

AMA SE OFRECE CON LECHE DE un mes, tratar, Viamonte 659.

JOVEN JAPONES SE OFRECE PAra peón de cocina, Piedras 1820, T. H.

JOVEN DE 17 años SE OFRECE PAra todo trabajo, presentado por su familia, Alsina 1132, pieza 2.

JOVEN SE OFRECE PARA TODO trabajo, con recomendaciones, Venezuela 1717.

JOVEN SE OFRECE PARA PORTERO u ordenanza, con buenas recomendaciones, Supalcri 1452.

JAPONES, 2 años DE PRACTICA EN café Paulista, ofrécese, cocina de cafetero y lavatazas, Magallanes 1346.

VARIOS

CONSTRUCCIONES DE GALPONES, chalets, casillas desarmables, etc., etc. Soliciten catálogos y precios, L. Maziéres e Hijos. Talleres, avenida Donato Alvarez 3183-89, Bolsa de Comercio 627. 3|96vAb.21

EMPLEADOS DE BUENA PRESENCIA, activos, a sueldo y comisión se necesitan, Av. de Mayo 767. De 12 a 2 p. m.

PROFESIONALES

ABOGADOS

Estudio de los doctores José María Sáenz Valiente y Andrés Ferreyra
Abogados
Lavalle 1312 — U. T. 3039 Libertad

Dr. VICENTE C. GALLO
Estudio: Avenida de Mayo 1411
U. T. 665 (Libertad)

Dr. FERNANDO SAGUIER
Estudio: Florida 440
U. T. 6087 (Avenida)

Dr. HIPOLITO LEYS
Estudio: Lavalle 930. U. T. 3608 (L.)

Dr. DOMINGO E. SALABERRY
Defensa 188

Dr. PEDRO A. FOX
Estudio: B. Mitre 754

Dr. LEONARDO PEREYRA IRAOLA
Estudio Florida 880 U. T. (Av.)
Esmeralda 1212 U. T. 1521 (Juncal)

INGENIEROS

L. ALBERTO BARRIONUEVO
Ingeniero civil
Estudio, San Martín 522, Dto. 4

ESCRIBANOS

P. B. LAVISTA
Escribano nacional
Oficina: B. Mitre 519. U. T. 1843 Avda.

MEDICOS

ANALISIS LABORATORIO y FARMACIA Abierto Día y Noche
SUIPACHA 477 — U. T. 318 Libertad — DOCTORES **NELSON**

Doctor PICCININI
Especialista en enfermedades secretas: gastro intestinales y piel. — Consultas de 11 a 12 a. m. y de 2 a 5 p. m. Consultas 5 pesos, aplicaciones del 914, 20 $. — Corrientes 1211.

Dr. A. C. REBUFFO
Enfermos de los ojos
Consultas de 10 a 11 y 2 a 6 p. m.
Bmé MITRE 1036

Dr. MARTIN M. TORINO
Médico cirujano. Enfermedades crónicas e internas. Ha trasladado su escritorio a ARENALES 1640. Consultas de 1 a 3.

Dr. E. G. FIGUEROA
Afecciones intestinales, estómago y abdominales, tratamiento especial de las hemorroides. — Santa Fe 1272. De 4 a 6 de la tarde.

Dr. LUIS I. FUENTES
Nariz, garganta y oídos. Médico del hospital Clínicas. Ex médico interno del hospital T. Alvear. Consultas de 3 a 5. — Maipú 377. Unión Telef. 934, Avenida.

Dr. ALEJANDRO GOWLAND
Oculista. — Ex jefe de Clínica de la Facultad de Medicina. Consultas de 3 a 5. — Maipú 377. U. T. 934, Avenida.

Dr. ENRIQUE E. MANSON
Médico del Hospital Rivadavia. Señoras, Partos y Cirujía abdominal. — Consulta de 2 a 4. Montevideo 927. — Director del Sanatorio Althabe, Crispo y Manson de la calle Estados Unidos 1038.

EDICTOS JUDICIALES

Por disposición del señor juez de primera instancia en lo civil de la Capital de la República doctor don Arturo Seeber, se cita y emplaza por el término de treinta días, a contar desde la primera publicación del presente, a todos los que se consideren con derecho a los bienes dejados por fallecimiento de don GERMAN BENIGNO BACA, ya sean como herederos o acreedores, para que dentro de dicho término, comparezcan por ante su juzgado y secretaría del que suscribe, a deducir sus acciones en forma, bajo apercibimiento de lo que hubiere lugar por derecho.
Buenos Aires, marzo 13 de 1917. — Francisco Castellanos, secretario. 2|917 v. Abril 19.

Por disposición del señor juez de primera instancia en lo civil de la Capital de la República, doctor don Arturo Seeber, se cita y emplaza por el término de treinta días a contar desde la primera publicación del presente, a todos los que se consideren con derecho a los bienes dejados por fallecimiento de don PEDRO GARINO y don RODOLFO FRANCISCO BENIGNO GARINO, ya sean como herederos o acreedores para que dentro de dicho término, comparezcan por ante su juzgado y secretaría del que suscribe a deducir sus acciones en forma, bajo apercibimiento de lo que hubiere lugar por derecho.
Buenos Aires, marzo 20 de 1917. — Rafael Caputo, secretario. 2|937 v. Abril 22.

El señor juez de primera instancia en lo civil de la Capital de la República, doctor don Roberto Bunge, ha dispuesto se cite, llame y emplace por el término de treinta días, contados desde la primera publicación del presente, a todos los que se consideren con derecho a los bienes dejados por doña TERESA LEONE de NERELLI, ya sean como herederos o acreedores, para que dentro de dicho término comparezcan a deducir sus acciones en forma, por ante su juzgado y secretaría del que suscribe, bajo apercibimiento de lo que hubiere lugar por derecho.
Buenos Aires, marzo 22 de 1917. — Fermín M. Alsina, secretario. 2|991 v. Ab. 28

El señor juez de primera instancia en lo civil de la Capital de la República, doctor don Roberto Bunge, ha dispuesto se cite, llame y emplace por el término de treinta días, contados desde la primera publicación del presente, a todos los que se consideren con derecho a los bienes dejados por don DOMINGO PICARDO o PICCARDO, ya sean como herederos o acreedores, para que dentro de dicho término comparezcan a deducir sus acciones en forma, por ante su juzgado y secretaría del que suscribe, bajo apercibimiento de lo que hubiere lugar por derecho.
Buenos Aires, marzo 27 de 1917. — Dr. Manuel A. Marini, secretario. 2|989 v. Ab. 27.

El señor juez de primera instancia en lo Civil de la Capital de la República, doctor Pedro V. Meléndez, ha dispuesto se cite, llame y emplace por el término de treinta días contados desde la primera publicación del presente, a todos los que se consideren con derecho a los bienes dejados por don JOSE COSCIA, ya sean como herederos o acreedores, para que dentro de dicho término comparezcan a deducir sus acciones en forma por ante su juzgado y secretaría del que suscribe, bajo apercibimiento de lo que hubiere lugar por derecho.
Buenos Aires, marzo 28 de 1917. — José Cúneo, secretario. 2|994 v. Ab. 28

El señor juez de primera instancia en lo civil de la Capital de la República, doctor don Pedro V. Meléndez, ha dispuesto se cite, llame y emplace por el término de treinta días contados desde la primera publicación del presente, a todos los que se consideren con derecho a los bienes dejados por DOMINGA VIVIANI o BIAN o DOMINGA MARIA VIVIANI; FRANCISCO ARPE o ARPES o ALPES o ARTI y CAROLINA ARPE de COLOMBO o CAROLINA ARPES o ARPEZ o ARPI, ya sean como herederos o acreedores para que dentro de dicho término comparezcan a deducir sus acciones en forma por ante su juzgado y secretaría del que suscribe, bajo apercibimiento de lo que hubiere lugar por derecho.
Buenos Aires, marzo de 1917. — Narciso Arrotea Molina, secretario. 2|995 v. Abril. 28.

El señor juez de primera instancia en lo civil de la Capital de la República, doctor don Adolfo Casabal, ha dispuesto se cite, llame y emplace por el término de treinta días, contados desde la primera publicación del presente, a todos los que se consideren con derecho a los bienes dejados por don VICTOR THOUVIER o TOUVIER, ya sean como herederos o acreedores, para que dentro de dicho término comparezcan a deducir sus acciones en forma, por ante su juzgado y secretaría del que suscribe, bajo apercibimiento de lo que hubiere lugar por derecho.
Buenos Aires, marzo doce de 1917. — Luis García Fernández, secretario. 3|001 v. Ab. 29.

Por disposición del señor juez de comercio de la capital, doctor Alberto Estrada se hace saber a don MANUEL BORCHES que habiéndose presentado ante su juzgado y secretaría del autorizante, el representante de la sucesión de los señores Julián Pérez, y Justa Pérez, solicitando el levantamiento de una inhibición anotada en el Registro de la Propiedad, contra don Julián Pérez, a su solicitud el año 1889 y en virtud de no encontrarse prescripta; que si dentro del término de quince días no se presenta oponiéndose a lo solicitado se ordenará el levantamiento.
Buenos Aires, marzo 21 de 1917. — Alberto F. Jordán, secretario. 3|61 v. Ab. 24.

Por disposición del señor juez de primera instancia en lo civil de la Capital de la República doctor don Uladislao F. Padilla, se cita y emplaza por el término de treinta días, a contar desde la primera publicación del presente, a todos los que se consideren con derecho a los bienes dejados por fallecimiento de don ALEJANDRO PARDO, ya sean como herederos o acreedores, para que dentro de dicho término, comparezcan por ante su juzgado y secretaría del que suscribe, a deducir sus acciones en forma, bajo apercibimiento de lo que hubiere lugar por derecho.
Buenos Aires, Diciembre 14 de 1916. — Jorge Ferrari, secretario. 3|76 v. Mayo 11.

Por disposición del señor juez de primera instancia en lo civil de la Capital Federal, doctor Fernando Klappenbach, se cita, llama y emplaza por el término de treinta días a contar desde la primera publicación del presente, a todos los que se consideren con derecho a los bienes dejados por fallecimiento de don NICOLAS DANERI, ya sean como herederos o acreedores, para que, dentro de dicho término, comparezcan por ante su juzgado y secretaría del que suscribe, a deducir, sus acciones en forma, bajo apercibimiento de lo que hubiere lugar por derecho.
Buenos Aires, 31 de marzo de 1917. — Carlos Schatz, secretario. 3|84 v. Mayo 12.

Por disposición del señor juez de primera instancia en lo civil de la Capital Federal, doctor Fernando Klappenbach, se cita, llama, y emplaza por el término de treinta días a contar desde la primera publicación del presente, a todos los que se consideren con derecho a los bienes dejados por fallecimiento de don DOMINGO BRUNO, ya sean como herederos o acreedores, para que, dentro de dicho término, comparezcan ante su juzgado y secretaría del que suscribe, a deducir, sus acciones en forma, bajo apercibimiento de lo que hubiere lugar por derecho.
Buenos Aires, 12 de abril de 1917.— José E. Cirio, secretario. 3|98 v. Mayo 13.

Por disposición del señor juez de comercio de la capital, doctor Alberto Estrada, se hace saber a los acreedores del concurso formado a don ALBERTO BEZZONICO, por el término de quince días a contar desde la primera publicación del presente, que el señor ALBERTO BEZZONICO se ha presentado en los autos de su quiebra solicitando rehabilitación para ejercer el comercio.
Buenos Aires, abril 14 de 1917. — Alberto F. Jordán, secretario. 3|114 v. Mayo 1.

Por disposición del señor juez de primera instancia en lo civil de la Capital de la República, doctor don Uladislao F. Padilla, se cita y emplaza por el término de treinta días, a contar desde la primera publicación del presente, a todos los que se consideren con derecho a los bienes dejados por fallecimiento de don ANDRES ROSENDO DELGADO, ya sean como herederos o acreedores, para que dentro de dicho término, comparezcan por ante su juzgado y secretaría del que suscribe, a deducir sus acciones en forma, bajo apercibimiento de lo que hubiere lugar por derecho.
Buenos Aires, abril 12 de 1917. — Jorge Ferrari, secretario. 3|122 v. Mayo 16.

Por disposición del señor juez de comercio de la Capital Federal, doctor Eduardo M. Naón, se hace saber a los acreedores de don CARLOS SONCINI, el siguiente auto de quiebra.
Buenos Aires, abril 12 de 1917. — Autos y Vistos: Estando justificados por las constancias de autos los extremos exigidos por la ley, declárase en estado de quiebra a don CARLOS SONCINI. Nómbrase contador a don Pedro N. Taquini, a quien le ha correspondido según el sorteo practicado en este acto ante el actuario. Fíjase como fecha provisoria de la cesación de pagos el día de la presentación. Líbrese oficio al Sr. Director de Correos para que retenga y remita al contador la correspondencia epistolar y telegráfica del fallido, que deberá ser abierta en su presencia o por el Juez en su ausencia, a fin de entregarle la que fuere puramente personal; intímese a todos los que tengan bienes y documentos del fallido, para que los pongan a disposición del contador, bajo las penas y responsabilidades que correspondan; se prohibe hacer pagos o entrega de efectos al fallido, so pena a los que lo hicieren, de no quedar exonerados, en virtud de dichos pagos y entregas, de las obligaciones que tengan pendientes en favor de la masa, procédase por el actuario y el contador nombrado a la ocupación bajo inventario de [illegible] pertenencias del fallido; líbrense los oficios del caso a los señores jueces de comercio y a la oficina de Embargos e Inhibiciones, para que anote la que se decreta contra el fallido y cítese al Sr. Agente Fiscal. Publíquense edictos por seis días en los diarios "Boletín Judicial" y LA EPOCA, haciendo saber este auto y convocando a los acreedores a junta de verificación de créditos, que tendrá lugar en la sala de audiencias del juzgado el día 26 de abril a las 2 p. m. Se señalan para notificaciones en secretaría los días lunes y jueves o el siguiente hábil, si alguno de éstos fuere feriado. — Rep. la foja. Practique el inventario el escribano señor Raúl L. Herrera. — Firmado: E. M. Naón. Ante mí: D. González Gowland.
Buenos Aires, 17 de abril de 1917. — Ante mí: Dimas G. Gowland, secretario. 3|126 v. Ab. 23.

Por disposición del señor juez de lo Civil de la Capital de la República, doctor Roberto Bunge, se hace saber por el término de quince días a los acreedores de don ENRIQUE PALACIO, que éste ha sido concursado por ante la secretaría del que suscribe y que deben presentar al síndico doctor Juan Carlos Cruz, con estudio en la Avenida Quintana 257, dentro de dicho término los títulos justificativos de sus créditos, bajo apercibimiento de lo que hubiere lugar por derecho.
Buenos Aires, abril 13 de 1917. — Adolfo Rawson, secretario. 3|125 v. Mayo 2.

Por disposición del señor juez de comercio de la Capital doctor Alberto Estrada, se cita, llama y emplaza a don SALVADOR MORENO MUÑOZ, para que dentro del término de la publicación del presente que se hará por tres veces, comparezca ante su juzgado, secretaría del doctor Mariano Grandoli, a tomar la intervención que le corresponde en el juicio que le sigue don Erasmo Bustos, por cobro de pesos, bajo apercibimiento de nombrarle defensor que lo represente, si no compareciera.
Buenos Aires, abril 9 de 1917. — Mariano Grandoli, secretario. 3|131 v. Ab. 20.

Por disposición del señor juez de comercio de la Capital Federal, doctor Eduardo M. Naón, se hace saber por el término de ocho días a los acreedores de don ALBERTO L. LINARES, que habiéndose éste presentado solicitando convocatoria de acreedores, se ha designado la audiencia del día 10 de mayo a las 2 p. m., para que tenga lugar la junta de verificación de créditos, en la que deberán informar acerca de la exactitud del balance presentado el contador que resultó insaculado, Félix N. Figueras y los interventores acreedores del Banco Popular y Banco de la Nación.
Buenos Aires, abril 18 de 1917. — Palacio de Justicia, 5.o piso sobre Lavalle. — Luis Martín y Herrera, secretario. 3|132 v. Abril 26.

LICITACIONES

Departamento Nacional de Higiene

Llámase a licitación pública para el día 11 de mayo, a las 3.30 de la tarde, para la impresión del Anuario Estadístico Demográfico de la República, correspondiente al año 1914. Informes en la sección demográfica y pliego de condiciones en la secretaría administrativa, 25 de Mayo número 277. Las propuestas se abrirán en el despacho del secretario con las formalidades de ley.—El secretario. 3|80vmayo11

Departamento Nacional de Higiene

Llámase a licitación pública la impresión bimestral de los Anales del Departamento Nacional de Higiene y Boletín del Instituto de Bacteriología durante el año 1917. Pliego de condiciones en la secretaría administrativa, 25 de Mayo 27. Los días hábiles de 1 a 5 p. m., sábados de 10 a 12 m.

Las propuestas se abrirán con las formalidades de ley en el despacho del secretario administrativo el 11 de mayo a las 3 de la tarde.—El secretario. 3|70vmayo11

Intendencia Municipal de la Capital

Habiendo vencido el término de arrendamiento de los nichos números 167, 168, 169, 177, 178, (alto nivel); 2, (bajo nivel); 94, 114, (sección 2.a, serie 2a.), del cementerio de Flores, se hace saber a las personas que tengan deudos en ellos depositados, que si dentro del plazo de treinta días a contar desde la fecha de la presente publicación no se presentaran a practicar su renovación, se procederá a exhumar los cadáveres y colocarlos en el osario general.—El secretario.—Buenos Aires, marzo 25 de 1917. 2|964v.23ab.

Intendencia Municipal de la Capital

Llámase a licitación pública para el día 20 del corriente, a las 3 p. m., para la impresión de once mil cuarenta y dos bonos de pavimentación (leyes números 7091 y 8210), de acuerdo con el pliego de condiciones existente en la oficina de licitaciones. Exp. número 48.261-I.917.—Abril 10 de 1917. —El secretario. 3|67v.20ab.

Intendencia Municipal de la Capital

Llámase a licitación para proveer de leche a los hospitales municipales hasta el 30 de junio próximo. Tendrá lugar el día 26 del corriente a la 1.30 p. m. El pliego de condiciones puede consultarse en la oficina de licitaciones. — Buenos Aires, abril 19 de 1917. 3|133v28Ab.

Intendencia Municipal de la Capital

Llámase a licitación verbal para la provisión de 210.000 kilogramos de pasto seco; 67.000 kilogramos de maíz; 85.000 kilogramos de avena o cebada, y 9.000 kilogramos de afrecho, de acuerdo con el pliego de condiciones, que puede ser consultado en la oficina de licitaciones de la Intendencia Municipal y en la administración general de limpieza.

Las propuestas serán oídas el lunes 23 del corriente a las 4 p. m., en la administración de limpieza, Santa Fe 1643. 3|135v21Ab

Intendencia Municipal de la Capital

CEMENTERIO DE FLORES

Habiendo vencido el término del arrendamiento de las sepulturas ubicadas en los tablones 34 y 35, sección 9a. (traza provisoria) y tablón 33, sección 5a. del cementerio de Flores, se hace saber a las personas que tengan deudos allí depositados que si en el plazo de treinta días a contar desde la fecha de la presente publicación no se presentaran a practicar su renovación, se procederá a exhumar los cadáveres y colocarlos en el osario general.—El secretario.—Buenos Aires, marzo 25 de 1917. 2|963v.[illegible]

Intendencia Municipal de la Capital

CEMENTERIO DEL OESTE

Se previene a las personas que tengan deudos depositados en los nichos del cementerio del Oeste cuya ubicación y nombre del cadáver se indica a continuación, que si dentro de los treinta días del vencimiento no se presentaran a practicar la renovación del arrendamiento, se procederá a colocar los cadáveres en el osario general.

1.a capilla—
32 Sin especificar nombre del cadáver.
43 Sin especificar nombre del cadáver.
133 Angela M. Danniello.

2.a capilla—
13 Alejandro Garibaldi.
78 Magdalena P. de Alguibay.

1.a galería. 1.a sección—
2 Domingo Ezcniaga.
159 Estrella M. de Passos.
378 Dolores Vidal de Gueglio.
388 Maximina G. de Reta.
446 Emilia M. de Volpi.
456 Cipriano Del Pino.
465 María G. de Dargaignon.
466 Margarita A. Dargaignon.
469 Joaquina A. de Albacar.
473 Onofre Marino.
523 Francisca Fernández y Miacca.
524 José Carlos Ferreyra.
526 Alberto C. Balladares.
566 Catalina B. de Viglino.
576 Julio Guilhamelou.
596 Juan Maldrán.
598 Eduardo Geret.

2.a galería. 1.a sección—
54 Domingo San Juan.
295 Feliciana López.

3.a galería. 1.a sección—
264 Nicolasa D. de Paludo.
277 Serafina Etchevarría
[illegible] M. P. de Plaisant.
464 Filomena R. de Spachtenbrand.
[illegible] Alfredo Torres.
517 Pedro González.
521 Juana Martínez.
533 José Gessins.

3.a galería subterráneo—
89 María R. de Rossano.
165 Carlota B. de Cresta.
177 Dominga C. de Ciguetti.
221 Fulgencio E. Marín.
225 Agustín Lacaze.
233 Clara P. de Ricci.
299 Américo Poltrinnia.

4.a galería. 1.a sección—
471 Nicolás Palmigiani.

5.a Galería. 1.a Sección—
201 Manuel Carrera.
315 Domingo González Díaz.
333 Juan Ballarino.
377 Ana Q. de Caposotto.
414 Rafael Cianciello.
546 María V. de Manpetit.
556 Augusto Bennecane.
597 Elías Perrín.
608 Catalina [illegible]
618 Alberto [illegible]
619 María D. [illegible] de De Cr[illegible]
620 Mercedes Medina.
639 Domingo Lanata.
649 Emma Margarita Aste.
650 María B. de Higuilein.
660 Hortensia Eguino.
669 Manuela B. de Acuña.
670 María R. de Mazzarello.
679 Fortunata G. de Dellara.
689 Teresa Acosta.
690 Alberto Avalle.
699 Oderico Aicardi.
709 Angela B. de Buanacalza.
710 Margarita Cervera.
720 Angel Branca.
730 Sofía C. de Beruschio.
739 Francisco M. Costa.
740 Julia R. de Recalde.
749 Francisco Joan.
750 Polonia de la Asunción.
760 Virginia D. de Tarico.

5.a Galería Subterráneo—
209 José Felipetti.
396 Ambrosio Colombo.
445 Adela S. de Arditi.
460 María Julia B. de Sturla.
466 Ramona I. de Bertolotti.
471 José María de Ance.
476 Pedro Chamorro.
481 Eduardo Lama.
486 Francisco Larrechea.
491 José Augusto García.
496 Margarita S. de Smith
499 Juan Hardoy.
506 Josefa Lucía B. Corti.
511 Luis F. Antola.
515 Angel Pelucci.
516 Antonio B. López.
519 Vicente Risso
529 José Gianni.
531 Julia y Humberto Gando.
533 Isidoro Aguirre.
534 María L. de Giardullo.
535 Enrique Puig O'Connor.
536 Luisa Frugoni.
540 Juana Laco.
541 Antonio N. Marcenaro.
544 María Luisa Ricart.
545 Alberto M. Ortega.
546 Manuel Vega.
550 Benito Carbone.
555 Francisco Fernández.
559 María M. de Anselmi.
560 Ana P. de Laura.
561 José A. Penell.
564 Marco Cabreton.
565 Santiago Berestain.
566 Natalio Carelli.
569 Juan Marmo.
571 José Sordelli.
574 José Zaffaron.
575 José Bartolomeo.
576 José Ghiringhelli.
579 Juan Hospitalech.
581 María Esther Miranda.
586 Manuel Núñez.
589 Pura Molina.
591 Francisco Testa.
594 Aquilino Trogui.
596 Luis Flandin.
599 Eduardo Velette.
600 Juan Varese.
603 Juan Hegui.
604 Rosalía Molinari de Rossi.
606 Alejandrina M. de Lionardi.
609 Miguel Griego.
610 Alejandro Franco.
612 Francisco Amedeo.
615 Darío Arditi Rocha.
617 Rosa C. C. de Rosetti.
618 María M. de León.
621 Juan M. Kierno.
622 Vicente Pezzuti.
623 Adelaida M. de Garay.
626 Dionisia C. de Céspedes.
627 Ana C. de García.
630 José López.
631 Luis Diani.
635 Juan Poggi.
636 José Puppo Ferrari.
638 Vicente Pellegrini.

El secretario.
Buenos Aires, abril 19 de 1917. 3|134 v Mayo [illegible]

REMATES

Adolfo Bullrich y Cía.

... novillos en San Antonio de Areco

... hacienda de muy buena mestización Durham de 1 1|2, 2, 2 1|2, 3 y 3 1|2 años, incluso lotes de novillos carne ... y gordos, y 3500 de 2 1|2 y ... años, marca de Taurel, en el establecimiento "El Carmen", distante 1 1|2 leguas de San Antonio de Areco y seis leguas de Zárate, F. C. C. A., por orden y cuenta de los señores ... R. Barenas y Rodolfo Taurel.

La venta se realizará

El sábado 21 de abril, a las 12 m., en el mismo establecimiento, con las haciendas a la vista y debidamente clasificadas en lotes apropiados.

Trenes.—Los interesados de esta capital tienen tren de Retiro, F. C. C. A., el día de la venta a las 7 de la mañana, pasa por Victoria a las 7.35 a. m., por Vagués a las 9.53 a. m. y llega a San Antonio a las 10.4 a. m. Este tren llevará agregado un coche-comedor para el servicio de la concurrencia.

De Córdoba sale tren la víspera de la venta a las 8.5 de la mañana, pasa por Villa María a las 11.50, por Marcos Juárez a las 3.5 p. m., por Cañada de Gómez a las 5 p. m. y llega a Rosario a las 7 de la noche.

De Rosario sale también la víspera a las 9.45 p. m., pasa por Santa Teresa a las 11.35 p. m., por Peyrano a las 11.55 p. m., por Pergamino a a 1 a. m., por Arrecifes a las 2.42 a. m., por Capitán Sarmiento a las 3.35 a. m. y llega a San Antonio a las 4.18 de la madrugada.

El regreso a Buenos Aires se realizará en el día.

En San Antonio habrá coches para la condución de los concurrentes al establecimiento.

Comisión, 4 o|o a cargo de los compradores.

Otros informes en nuestra casa, Florida 269 y 273, Buenos Aires.—Adolfo Bullrich y Cía. 2|985-v. a. 20.

PLANTEL PURO POR CRUZA DE Vivot. — El plantel Durham puro por cruzamiento del establecimiento La Residencia, por orden y cuenta del señor Juan Carlos Vivot, que comprende 214 piezas, incluso vacas con y sin crías y servidas, toritos y vaquillonas. Hacienda toda muy buena que ha formado parte de los afamados planteles de El Retiro, de la sucesión Narciso Vivot.

El sábado 28 de abril, a la 1 p. m., en nuestro local de Olivos, F. C. C. A.

Los productos en venta se hallan vacunados contra el carbunclo.

Comisión, 6 o|o a cargo de los compradores.

Próximamente detalles completos— Adolfo Bullrich y Cía. 3|123 v. Ab. 27.

AYARRAGARAY SCHINDLER GOWLAND

En Villa Sauze, F. C. O. (Partido de General Villegas), el sábado 28 de abril de 1917

A LA 1 P. M.

5000 vacunos 5000

DETALLE:

200 novillos de 3 y 4 años, Durham, una marca, muy buena clase.
300 novillos de 3 años, gran clase y estado.
300 novillos de 2 1|2 y 3 años, una marca, Durham, muy buena clase.
300 novillos de 2 1|2 años, mochos, casi listos.
300 novillos de 2 1|2 años, Durham, buena clase y estado.
400 novillos de 2 años, mochos, una marca, especial clase y estado.
200 novillos de 2 años, una marca, gordos.
250 novillos de 2 años, una marca, gran clase y estado.
120 novillos de 2 años, Durham, buena clase, muy buen estado.
370 novillos de 2 años, mochos, una marca, buen estado.
210 novillos de 1 1|2 a 2 años, una marca, muy buen estado.
120 novillos de 1 1|2 a 2 años, mochos, una marca, muy buen estado.
300 novillos de 1 1|2 años, una marca, especial clase, mochos.
250 novillos de 1 1|2 años, buena clase.
300 vacas de 3 años, Durham, buena clase.
710 vacas Durham, tamberas, gran clase.
250 vaquillonas, especial clase, una marca, mochas.
20 toros Durham, buen estado.
50 caballos de tiro y silla.

HORARIO DE TRENES: Salida del Once el viernes 27, a las 9.45 p. m. Terminado el remate habrá un tren de regreso a las 8.49 p. m. Para comodidad de los señores compradores, en la estación Villa Sauze quedarán los coches-dormitorios.

Por informes y pedidos de local, a nuestro escritorio, Lavalle 751, Buenos Aires.

Pereyra, Wallace y Cía.

... vacunos de tambo 450

EN DOMSELAAR, F. C. S.—EL SÁBADO 21 de abril, a la 1 p. m., en nuestras instalaciones.

Por cuenta y orden de su dueño, el señor Juan Gorostiague, de Villa Elisa, hacienda de sola marca de Gorostiague, buen mestizo Durham en muy buen estado, sanas de teta y ubre y reconocidas como buenas productoras, cuyo detalle es el siguiente: 30 vacas lecheras con 30 terneros de 6 a 8 meses; 40 vacas id con 40 terneros de 2 a 5 meses; 15 vacas id con 15 terneros de 10 a 15 días; 40 vacas servidas y próximas a parir; 37 vaquillonas 2 1|2 y 3 años, servidas; 15 vaquillonas de 2 años, servidas.

De otras procedencias: 60 vacas tamberas sanas de teta y ubre con terneros al pie; 25 vaquillonas de 2 y 3 años, servidas; 35 vaquillonas de 1 1|2 años.

Todas estas vacas serán ordeñadas hasta el día antes del remate y se venderán en lotes de a 10, pudiendo ser inspeccionadas por los interesados el día del remate en los locales.

Los interesados podrán tomar los trenes que salen de Constitución el día del remate a las 7.20 o 9.20 de la mañana.

Por informes a nuestro escritorio, Perú 375, Buenos Aires. — Pereyra, Wallace y Cía. 3|89 v. Ab. 20.

Juan M. Brunetti y Cía.

Sucesores de Félix Lora y Cía.

JUDICIAL. — EN TRENQUE LAUQUEN (F. C. Oeste). Tres chacras con una superficie total de 295 hectáreas, 84 áreas 24 centiáreas. Base, pesos 26.125 m|n. El remate se efectuará en nuestro escritorio, calle Rivadavia número 714 (capital federal)

El sábado 28 de abril, a las 3 de la tarde, en un todo deacuerdo al siguiente:

EDICTO JUDICIAL

Por disposición del señor juez en lo civil, doctor Fernando M. Colombres, secretaría del autorizante, se hace saber que en el juicio por cobro hipotecario seguido por Ernesto S. Bernasconi contra Vicente Pereda y Pereda, han sido designados los martilleros Juan M. Brunetti y Cía., para que vendan en público remate el día y hora que designen, en su escritorio en esta capital, calle Rivadavia número 714, tres terrenos de chacra con todo lo en ellos edificado, clavado y plantado, ubicados en el cuartel 20 del partido de Trenque Lauquen (provincia de Buenos Aires), los que forman parte del lote designado en el plano levantado por el agrimensor don Mariano Quintana con el número 6 y se hallan señalados en los de venta que se refiere la escritura con los números 50, 52 y 54, compuesto el primero de 96 hectáreas, 68 áreas 32 centiáreas y los dos últimos constan de 99 hectáreas, 94 áreas, 96 centiáreas cada uno, formando entre los tres una superficie total de 295 hectáreas, 84 áreas, 24 centiáreas; están unidos y lindan en conjunto al noroeste calle en medio con la chacra 48; al noreste también calle en medio con la 49, 51 y 53; al sudeste con las 57 y 58 y al sudoeste con el doctor Faustino Trongé, tomando como base para la venta la suma de 26.125 $ m|n., publicar avisos por 15 días en el "Boletín Judicial" y LA EPOCA y exigir el 8 o|o como seña y 2 o|o de comisión. Buenos Aires, marzo de 1917. — Doctor Horacio H. Dobranich. — Más datos, a nuestro escritorio, Rivadavia número 714. — Juan M. Brunetti y Cía. 3|94-v. abril 28.

Peralta Martínez y Serna

JUDICIAL. — EN COMODORO Rivadavia, territorio nacional del Chubut. Un terreno con construcciones. Orden del señor juez doctor A. Estrada, secretaría del doctor García Calvo. Juicio seguido por la Compañía Argentina de Tabacos Limitada contra José Rozas Mazón. Base, pesos 5.000, o sea las dos terceras partes de la tasación.

El sábado 28 de abril, a las 3, en nuestra casa, 320 San Martín 326.

Medidas: 25 metros por 50. Superficie, 1.250 m. c., forma esquina. Es el lote urbano letra H de la manzana número 11 y linda por el sud, calle en medio con la manzana 12; por el oeste, calle en medio, con la mazana 15 y por el norte y este, con los solares b y c de la misma manzana, respectivamente. Existen 2 habitaciones de chapas y un rancho sin piso.

8 o|o a cuenta de precio y 2 o|o de comisión. Informes, 320 San Martín 326. — Peralta Martínez y Serna. 3|85-v. ab. 27.

Podestá Serodino y Cía.

JUDICIAL. — CASA CALLE PARAGUAY número 754 al 758, entre las de Maipú y Esmeralda, rematarán sobre la misma el domingo 29 de abril, a las 3.30 p. m. Mide 7m50 ctms. de frente al norte por 51m76 centímetros de fondo o sea una superficie total, según títulos, 388m20 (517v60) centivaras y según tasación 391m53 (522v04) centivaras cuadradas, (ad corpus). El edificio aunque antiguo produce renta y está regularmente conservado, consta de dos construcciones, la primera con frente a la calle, se compone de un local para negocio, tres dormitorios, comedor, despensa, etc. El segundo cuerpo lo compone dos departamentos en perfecto estado: uno bajo y otro alto.

Tasación $ 80.060.40 m|n. Base 2|3 partes o sean $ 53.373.60 m|n.

Venta ordenada por el señor juez de comercio doctor Eduardo M. Naón, secretaría del doctor Aguilar, perteneciente al juicio que por cobro de crédito hipotecario sigue la "Caja de Crédito Hipotecario" contra el doctor Juan Arturo Aguirre.

Quedan autorizados los martilleros para percibir del que resulte comprador el 8 o|o de seña a cuenta de precio y el 2 o|o de comisión.

Por más datos a la secretaría del autorizante, Palacio de Justicia o Avenida de Mayo 686, 1er. piso. 3|4 v. Ab. 29.

T. A. Vinelli y Cía.

San Martín 345. U. T. 1881 Avda.

JUDICIAL. — EN TEMPERLEY ferrocarril Sud. Casa Colón y Pichincha 586, a una cuadra del Hipódromo y del boulevard Pasco, con tranvía y a 5 al este de la estación. Su edificio consta de 2 habitaciones, 1 piecita, cocina, w. c., galería, pozo con bomba, etc. Tasación, $ 3.200.

Base, $ 2.133.33 o sea las dos terceras partes de la tasación.

El domingo 22 de abril, a las 3.30 p. m., en la misma. Orden del señor juez de comercio, doctor Alberto Estrada, secretaría a cargo del doctor Aurelliano García Calvo, en el juicio seguido por don Barale Hermanos contra José Hermida, sobre cobro de pesos.

Más datos, solicitarlos en las oficinas de los martilleros o en la secretaría del autorizante. Seña 8 o|o. Comisión 2 o|o. 3|48-v. a. 22

WHISKY
BUCHANAN

BANCO HIPOTECARIO NACIONAL

25 DE MAYO 245 — BUENOS AIRES

CONDICIONES GENERALES DE LOS REMATES

1.o—Los remates están sujetos a la aprobación del Directorio y se hacen por cuenta del deudor.

2.o—El comprador podrá continuar con la hipoteca que reconoce la propiedad abonando la diferencia entre la deuda actual y el precio de compra.

3.o—Todo comprador abonará en efectivo al firmar el boleto, el 5 o|o de seña y el 1 o|o de comisión en efectivo

4.o—Los títulos de propiedad pueden ser revisados en el archivo del Banco antes del remate

5.o—Por mayores informes, ocúrrase a las oficinas del Banco.

CASA CALLE VIAMONTE N.o 1571, ENTRE las de Paraná y Montevideo. N.o H.o 19214, serie C. H. A. 6 o|o. El viernes 20 de abril a las 2 p. m., el Banco Hipotecario Nacional, rematará en su local, esta propiedad edificada en terreno de: 7.79 metros de frente al S. por 71.66 metros de fondo ad corpus. El edificio constá de 8 habitaciones y dependencias.

Base de venta $ 43.000. Hipoteca pesos 42.500. Deuda actual $ 40.610.378.

Esta venta se efectúa dentro de las condiciones publicadas al principio de esta sección.

Aviso iniciado en LA EPOCA el 6 de abril de 1917. 3|43 v. Ab. 20.

TERRITORIO NACIONAL DEL RIO NEgro. Fracción de campo. N.o H.o 10.185, serie C. H. A. 6 o|o. El lunes 23 de abril a las 2 p. m., el Banco Hipotecario Nacional, rematará en su local calle 25 de Mayo número 245 (Capital Federal), un campo de 1500 hectáreas de superficie, situado en el Territorio Nacional del Río Negro, a 7 leguas de la estación Benjamín Zorrilla F. C. S. sección XVI, fracción A, parte N. del lote número 18. Linda al N. con el lote número 13, por el O. con el número 19, por el S. con tierras del mismo lote, número 18, todos de la fracción A. sección XVI y por el E. con terrenos de la sección XI.

Base de venta $ 12.500. Hipoteca pesos 9.000. Deuda actual $ 8.423;650.

Esta venta se efectúa dentro de las condiciones publicadas al principio de esta sección.

Aviso iniciado en LA EPOCA el 9 de abril de 1917. 3|45 v. Ab. 23.

TERRITORIO NACIONAL DEL RIO NEgro. Dos lotes de terreno de 10.000 hectáreas cada uno. A requerimiento judicial. N.o H.o 13.131, serie C. H. A. 6 o|o. El lunes 23 de abril, a las 2 p. m., el Banco Hipotecario Nacional, rematará en su local estos terrenos. Lote número 4, sección XI, fracción B. Superficie 10.000 hectáreas a cinco leguas de la estación Juan de Garay F. C. S.; vía Neuquén, lindando al N. con el lote 24, fracción F, al S. lote 7, fracción B, al E. lote 5 y al O. con el lote 3 de la misma fracción. Lote número 24, fracción F, sección XI a 4 1|2 leguas de la estación Juan de Garay F. C. S., vía Neuquén, lindando por el N. con el lote 17, fracción F. de la sucesión A. Acevedo por el S. Lote 4, fracción B. por el E. con el lote 25, fracción F. de Laharraque y por el O. con el lote 23 de la fracción F.

Base de venta $ 102.000. Hipoteca pesos 72.500. Deuda actual $ 67.857;175 cada uno.

Esta venta se efectúa dentro de las condiciones publicadas al principio de esta sección.

Aviso iniciado en LA EPOCA el 9 de abril de 1917. 3|44 v. Ab. 23.

CASA DE ESCRITORIOS CALLE LIBERtad número 541|43|45, entre las de Tucumán y Lavalle. N.o H.o 125, serie P. C. El miércoles 25 de abril, a las 2 p. m., el Banco Hipotecario Nacional, rematará en su local esta propiedad edificada en terreno de: 10.175 metros de frente al O. por 10.292 metros de fondo al E. ad corpus. El edificio se compone de subsuelo y 5 pisos altos. Subsuelo con entrada por el número 541, ... de depósito y por el número 545, ... w. c. y patio.

Piso bajo con seguida de entrada (número 543), consta de dos saloncitos al frente, 3 piezas, vestíbulo, toilette y w. c., lugar para el ascensor y escalera de mármol que conduce al último piso.

Primer piso alto consta de 6 piezas, vestíbulo, toilette y w. c. y los pisos segundo, tercero, cuarto y quinto con igual distribución que el primer piso alto.

Base de venta $ 19.500 m|n. El comprador continuará haciendo el servicio de la hipoteca originaria de pesos 14.250 m|n. que reconoce la propiedad, reducida hoy a pesos 4.327,497 milésimos, y abonará en dinero el exceso sobre esta suma hasta el precio de compra. El servicio de la hipoteca se hará a razón del 10 o|o anual, pagaderos en curso legal por semestres adelantados. En caso de cancelación o anticipo de capital, solo podrá efectuarse de acuerdo con las leyes números 2842 y 8172.

Esta venta se efectúa dentro de las condiciones publicadas al principio de esta sección.

Aviso iniciado en LA EPOCA, el 11 de abril de 1917. 3|68 v. Ab. 25.

5 LOTES DE TERRENO CALLE SAN JUAN números 2021|23|35|37|41|43|51 y 53, entre las de Sarandí y Rincón. N.o H.o 8983, serie C. H. A. 6 o|o. El viernes 27 de abril a las 3 1|2 p. m., el Banco Hipotecario Nacional, rematará estos lotes con la edificación que se encuentre; en los mismos.

Lote N.o 1. — San Juan número 2051|53 con 9.87 metros de frente al S., 57.10 metros en su costado O., 57.21 metros en el del E. y 9.87 en el contrafrente.

Lote N.o 2. — San Juan número 2041|43 con 9.87 metros de frente al S., 57.21 metros en el costado O., 56.64 metros en el delE. y 7.83 metros en el contrafrente con un martillo a favor de 0.40 metros por 2.04 metros.

Lote N.o 3. — San Juan número 2037, con 9.87 metros de frente al S., 56.64 metros en el costado O., 57 43 metros en el del E. y 3.90 metros en el contrafrente con un martillo a favor de 0.73 metros por 5.9. metros.

Lote N.o 4. — San Juan 2035 con 9.87 metros de frente al S., 57.43 metros en el costado O., 57.54 metros en el del E. y 9.87 metros en su contrafrente.

Lote N.o 5. — San Juan número 2021|23 con 9.57 metros de frente al S., 57.54 metros en su costado O., 57.65 metros en el del E. y 9.87 metros en su contrafrente.

Base de venta $ 30.000. Hipoteca pesos 30.000. Deuda actual $ 27.871,196 cada uno.

Esta venta se efectúa dentro de las condiciones publicadas al principio de esta sección.

Aviso iniciado en LA EPOCA el 14 de abril de 1917. 3|93 v. Ab. 27.

4 CASAS CALLES DUNGENES 985, VIRgenes 1090, Espinosa 1339 y Espinosa 1329, N.o H.o 18869, 18870, 18871 y 18872, serie C. H. A 6 o|o, El domingo 29 de abril a las 3 1'2 p. m., el Banco Hipotecario Nacional, rematará en las mismas estas propiedades.

N.o H.o 18869. Calle Dúngenes 985, con 8.66 metros de frente al S. E. por 18.03 metros de fondo en el costado N. E. y 17.68 en el del S. O. Edificio con jardín al frente, 3 piezas, una pieza chica, un pieza en altos para servicio y dependencias.

N.o H.o 18870. Calle Vírgenes 1090, con 8.66 metros de frente al N. O. por 22.56 metros de fondo en el costado N. E. y 21.32 en el del S. O. Edificio con jardín al frente, 3 piezas galería y dependencias.

N.o H.o 18871. Calle Espinosa 1329, con 8.66 metros frente al S. O. por 17.60 metros de fondo en el costado S. E. y 16.48 metros en el del N. O., teniendo en el contrafrente 8.70 metros. "Ad corpus". Edificio con jardín al frente, 2 habitaciones, galería de vidrios, pieza de servicio y dependencias.

N.o H.o 18872. Calle Espinosa 1339, con 8.66 metros de frente al S. O. por 25.77 metros de fondo en el costado S. E. y 24.30 en el del N. O. teniendo en el contrafrente 8.40. "Ad corpus". Edificio con jardín al frente, 2 habitaciones, galería de vidrios, una pieza de servicio y dependencias.

N. H.o	Base de venta	Hipoteca	D. actual
18869	$ 5.700	$ 4.000	$ 3.822.162
18870	„ 5.500	„ 4.000	„ 3.822.152
18871	„ 3.800	„ 2.500	„ 2.388.846
18872	„ 3.800	„ 2.500	„ 2.383.846

Esta venta se efectúa dentro de las condiciones publicadas al principio de esta sección.

Aviso iniciado en LA EPOCA el 15 de abril de 1917. 3|99 v. Abril 29.

CASA CALLE CONCORDIA No 127, ENTRE las de Flores y Bacacay. N.o H.o 5053, serie C. H. A. 6 o|o. El domingo 29 de abril a las 4 1|2 p. m., el Banco Hipotecario Nacional, rematará en la misma esta propiedad, edificada en terreno de 8.66 metros de frente al O. por 46.33 metros de fondo en el costado S. y 46.54 metros en el del N. "Ad corpus" con jardín al frente, con galería cerrada con vidriera en la parte que dá al frente, formando un vestíbulo, comedor, pasaje, una pieza chica, dos más en altos para servicio y dependencias.

Base de venta, $ 9.500. Hipoteca pesos 7.500. Deuda actual, $ 6.914,333.

Esta venta se efectúa dentro de las condiciones publicadas al principio de esta sección.

Aviso iniciado en LA EPOCA, el 15 de abril de 1917. 3|100 v. Abril 29.

CASA CALLE MALABIA N.o 158, ENTRE las de Padilla y Murillo. N.o H.o 6546, serie C. H. A. 6 o|o. El domingo 29 de abril a las 3 p. m., el Banco Hipotecario Nacional, rematará en la misma esta propiedad edificada en terreno de 8.66 metros de frente al S. E. por 49.46 metros de fondo en el costado S. O., 49.11 metros en el del N. E. y 8.67 metros en el del N. O. con ocho piezas y dependencias.

Base de venta $ 9.700. Hipoteca pesos 7.500. Deuda actual $ 6.914,333.

Esta venta se efectúa dentro de las condiciones publicadas al principio de esta sección.

Aviso iniciado en LA EPOCA, el 15 de abril de 1917. 3|101 v. Abril. 29.

CASA CALLE DORREGO N.o 325, ENTRE las de Martínez Rosas y Muñecas, N.o H.o 17113, serie C. H. A. 6 o|o. El domingo 29 de abril a las 2 1|2 p. m., el Banco Hipotecario Nacional, rematará en la misma esta propiedad edificada en terreno de 9.66 metros de frente al N. O. por 15.60 metros en el costado S. O. y 13.81 metros en el costado N. E. con tres habitaciones, una pieza de servicio en altos y dependencias.

Base de venta, $ 3.000. Hipoteca pesos 3.000. Deuda actual $ 2.847,631.

Esta venta se efectúa dentro de las condiciones publicadas al principio de esta sección.

Aviso iniciado en LA EPOCA, el 15 de abril de 1917. 3|103 v. Ab. 29.

CASA CALLE CESPEDES N.o 3573, ENTRE las de Alvarez Thomas y Giribone, N.o H.o 11851, serie C. H. A. 6 o|o. El domingo 29 de abril a las 2 1|4 p. m., el Banco Hipotecario Nacional, rematará en la misma esta propiedad, edificada en terreno de 8.66 metros de frente al E., 33.75 metros de fondo, con tres habitaciones, una pieza chica, galería y dependencias.

Base de venta, $ 6.500. Hipoteca pesos 6.500. Deuda actual $ 6.083,747.

Esta venta se efectúa dentro de las condiciones publicadas al principio de esta sección.

Aviso iniciado en LA EPOCA, el 15 de abril de 1917. 3|102 v. Ab. 29.

CASA CALLE PALPA N.o 3183, ENTRE las de Condé y Freyre, N.o H.o 32167, serie L. El domingo 29 de abril a las 2 p. m., el Banco Hipotecario Nacional, rematará en la misma, esta propiedad edificada en terreno de 8.66 metros de frente al S. E., 30 metros en el costado N. E., 30.10 en el del S. O. y 8.60 metros en el del N. O., con tres habitaciones, una pieza de servicio en altos y dependencias.

Base de venta, $ 5.000. Hipoteca pesos 4.000. Deuda actual $ 3.584,769.

Esta venta se efectúa dentro de las condiciones publicadas al principio de esta sección.

Aviso iniciado en LA EPOCA, el 15 de abril de 1917. 3|106 v. Ab. 29.

CASA CALLE GORRITI N.o 5601, ESQUINA a la de Thames. N.o H.o 24330, serie K. El domingo 29 de abril a la 1 1|2 p. m., el Banco Hipotecario Nacional rematará en la misma esta propiedad edificada en terreno de 10.88 metros de frente al N. O. (calle Thames), 26.30 metros en su otro frente al S. O. (calle Gorriti), 26.31 metros en el costado N. E. y 9.16 metros en el S. E. "Ad corpus", con una habitación, una pieza chica, un galpón y dependencias.

Base de venta $ 3.000. Hipoteca pesos 1.900. Deuda actual $ 1.592,684.

Esta venta se efectúa dentro de las condiciones publicadas al principio de esta sección.

Aviso iniciado en LA EPOCA, el 15 de abril de 1917. 3|105 v. Ab. 29.

CASA CALLE MOLDES N.o 1941, ENTRE las de Sucre y Echeverría. N.o H.o 31.649, serie L. El martes 1.o de Mayo, a las 2 p. m., el Banco Hipotecario Nacional, rematará en su local esta propiedad edificada en terreno de 10.60 metros de frente al O. por 43.30 metros de fondo. Con sala, escritorio, comedor, 4 habitaciones dependencias y una pieza de servicio en alto.

Base de venta $ 15.000. Hipoteca pesos 12.000. Deuda actual $ 10.694;304.

Esta venta se efectúa dentro de las condiciones publicadas al principio de esta sección.

Aviso iniciado en LA EPOCA, el 17 de abril de 1917. 3|118 v. Mayo 1.

SUCURSAL LA PLATA. (Calle 51 N.o 239) — Casas en la ciudad de La Plata. N.o H.o 85|358, serie C. H. A. 6 o|o. El martes 1.o de mayo de 1917, a las 2 p. m., el Banco Hipotecario Nacional, rematará en el local de su sucursal La Plata, tres casas en esa ciudad. Primera: Casa calle 59 N.o 570, constante de diez habitaciones y demás dependencias con superficie de 331 metros, 25 decímetros cuadrados. Segunda: Casa en la diagonal 73 N.o 537, compuesta de 4 habitaciones y demás dependencias, con superficie de 283 metros 25 decímetros cuadrados. Tercera: Casa en la diagonal 73 N.o 533, constante de un galpón y una pieza de madera, con superficie de 258 metros 39 decímetros cuadrados.

Base de venta $ 33.000. Hipoteca pesos 25.000. Deuda actual $ 23.675;136.

Esta venta se efectúa dentro de las condiciones publicadas al principio de esta sección.

Aviso iniciado en LA EPOCA el 18 de abril de 1917. 3|128 v. Mayo 1.

SUCURSAL LA PLATA. — A REQUERImiento judicial. — Casa en el pueblo Balcarce. N.o H.o 1230|6624, serie C. H. A. 6 o|o. El martes 1.o de mayo de 1917, a las 3 y 30 p. m., el Banco Hipotecario Nacional, rematará en el local del Banco de la Nación Argentina, establecido en Balcarce, una casa ubicada en el citado pueblo, en la calle 16 entre bulevar del Valle y calle 15, constante de 3 piezas y 2 zaguanes al frente sobre la línea de edificación y nueve habitaciones interiores y demas dependencias, teniendo su terreno una superfice de 1260 metros cuadrados; lindando al S. E. con la plaza principal; al N. O. y N. E. con los solares A. y D. de su misma manzana 105 y al S. O. la otra mitad del solar C. de J. Bianchini.

Base de venta $ 12.000. Hipoteca pesos 8.000. Deuda actual $ 7.575;288.

Esta venta se efectúa dentro de las condiciones publicadas al principio de esta sección.

Aviso iniciado en LA EPOCA el 18 de abril de 1917. 3|129 v. Mayo 1.

SUCURSAL CATAMARCA (República No 534) Campo en el Departamento La Paz. N.o H.o 25|17262, serie C. H. A. 6 o|o. El martes 1.o de mayo de 1917, a las 10 a. m., el Banco Hipotecario Nacional, rematará en el local de su sucursal Catamarca, un campo denominado Pozo de San Bernardo, con todo lo edificado cercado y plantado, ubicado en el departamento La Paz, compuesto de una superficie de 40.402 hectáreas 66 áreas, 7997 metros cuadrados o lo más o menos que resulte: lindando: al N., con Merced de Ibáñez y Merced de Pintos, ambas dudosas y campo fiscal; al E. y S. con campo fiscal; al O., con el Recreo y al N. O. con Merced de Olmos, dudosa también.

Base de venta $ 101.800. Hipoteca pesos 97.000. Deuda actual $ 92.072;334.

Esta venta se efectúa dentro de las condiciones publicadas al principio de esta sección.

Aviso iniciado en LA EPOCA, el 18 de abril de 1917. 3|130 v. Mayo 1.

SUCURSAL LA PLATA (Calle 51 N.o 529)— Casa en la ciudad de La Plata. N.o H.o 138|2543, serie C. H. A. 6 o|o. El jueves 3 de mayo de 1917, a las 2 p. m., el Banco Hipotecario Nacional, rematará en el local de su sucursal La Plata, una casa ubicada en esa ciudad, calle 10 número 780, constante de 7 habitaciones y demás dependencias, compuesto su terreno de 277 metros 20 decimetros cuadrados. La deuda por construcción de cloacas es por cuenta del comprador, desde la aprobación del remate.

Base de venta $ 7.500. Hipoteca pesos 4.500. Deuda actual $ 4.115;558.

Esta venta se efectúa dentro de las condiciones publicadas al principio de esta sección.

Aviso iniciado en LA EPOCA, el 19 de abril de 1917 3|140 v. M. 3.

SUCURSAL LA PLATA (Calle 51 N.o 529)— A requerimiento judicial. Casa en la ciudad de La Plata. N.o H.o 2148|14328, serie C. H. A. 6 o|o. El jueves 3 de mayo de 1917, a las 2 y 30 p. m., el Banco Hipotecario Nacional, rematará en el local de su sucursal La Plata, una casa ubicada en esa ciudad, calle Diagonal 74 sin número, entre las de 62 y 22 y el terreno en que está construida que lo constituye parte del lote 6 y la totalidad de los 7 y 8, del plano especial que cita su título en la manzana D. D., sección 5.a del plano oficial, compuesto de 21 metros de frente al E. por 40 metros de fondo o sean una superficie total de 840 metros cuadrados. La deuda que pueda resultar por construcción de afirmados es por cuenta del comprador.

Base de venta $ 8.000. Hipoteca pesos 6.500. Deuda actual $ 6.127;424.

Esta venta se efectúa dentro de las condiciones publicadas al principio de esta sección.

Aviso iniciado en LA EPOCA el 19 de abril de 1917. 3|139 v. M. 3.

Bravo Barros y Cía.

CASA EN AVELLANEDA. — JUDicial.— En Villa Domínico.— Avenida General Mitre 4295|99 esquina Tuyú núm. 21. Con frente al tranvía eléctrico a plaza de Mayo y a una cuadra de la quinta de Domínico. Juez Dr. Fernando M. Colombres, secretario doctor Osvaldo Rocha. Juicio José Ventura con José Neira. Base, $ 5.588.30.

El domingo 22 de abril a las 3 p. m., en la misma propiedad.

Terreno: 11m08 (12v79) a General Mitre, 29m44 (34 varas) a Tuyú, 11m03 (12v74) en un costado y 28m19 (32v54) en otro. Edificio: Local para negocio con vidrieras y cortinas metálicas y sótano, dos habitaciones, dos galpones de material y cinc y entrada para carros. Desocupada. Llaves en Tuyú 27. 8 o|o a cuenta de precio. — Comisión 2 o|o. Informes, 351 San Martín 361. — Bravo Barros y Cía. 3|51 v Abril 21

Aduana de la Capital

OFICINA DE REMATES. — GALPON II

Dirección: Pasando el puente de los diques sobre la calle Belgrano, o sea dondo ésta comienza.

El día 24 del corriente, a las 1.30 p. m., por orden del señor administrador don Antonio Lozano, se procederá a la venta de las mercaderías que se detallan a continuación, provenientes de averías y embargo.

Averías—

Cortaplumas, cucharas de metal, cuchillos y tenedores, cuchillos metal, cerraduras hierro con picaporte, cadenas de hierro niqueladas, cucharas para albañil, candados varios, cerraduras de hierro, cabezadas sin riendas, compases para carpinteros, candados de hierro y hierro bronceado, canillas de bronce y bronce niquelado, cabos madera para lima, desvasadores para ovejas o caballos, despertadores, destornilladores, diamantes para vidrieros, 14.000 kilos de chapas de hierro galvanizadas, aceiteras de hojalata, asentadores para navaja, aparatos hierro niquelado para mayonesas, agujas para coser fardos, aparatos para encorchar botellas, armazones niquelados y sierras, alicates acero, azadas de acero sin cabo, atados tiras cueros para cohecitos, brochas para la barba, bandejas, brújulas, bozales cuero, cuchillos, cepillos paja, cajas tarrajas, cerraduras y picaportes, escuadras carpinteros, escopetas, equipos para autos, fuelles para polvos insecticidas, garlopas, guarniciones de 1 caballo, ganchos hierro, herramientas de acero, hojas ídem. hormas de hierro, jarros aluminio y metal, libros, lápices, lámparas, llaves inglesas, medidas, martillos, mantequeras, máquinas para cartuchos, ídem para afilar cuchillos, maneas de cuero, máquinas coser, niveladores, máquinas afeitar, plumas de acero, plumeros, pavas metal, pistones, soportes, sacabocados, sombreros y formas para señora, tijeras hojalatero, relojes de metal, teteras, tenazas, tijeras, tarros lechero, monturas, alfileres para sombrero, plumas para ídem, pasamanería de seda, 1 fardo tabaco habano, 14 tejidos de algodón.

Embargo—

1.178 kilos suelas de goma.

Nota: Las mercaderías se encuentran a la vista de los interesados para ser examinadas, no admitiéndose reclamo alguno después de vendidas. Todas las mercaderías deberán ser retiradas por sus compradores dentro de las 48 horas de aprobado el remate por el señor administrador. Seña 20 o|o. Sin comisión.

Por el detalle completo y otros informes dirigirse al jefe. 3|127-v. abril 24.

CONVOCATORIAS

COMPAÑIA NACIONAL DE CARRUAJES y automóviles. — Sociedad Anónima. — De acuerdo con los estatutos convócase a los señores accionistas a la asamblea general ordinaria para el día 30 de abril de 1917, a las 3.30 p. m., en el local social Bmé. Mitre 1132, para tratar la siguiente

ORDEN DEL DIA:

1.o Memoria e informe del Directorio.
2.o Balance e informe del Síndico.
3.o Elección de tres directores titulares, dos directores suplentes, síndico y síndico suplente.
4.o Designación de dos accionistas para aprobar y firmar el acta de la presente asamblea.

Los señores accionistas deberán depositar sus acciones o certificados de depósito, antes de tres días de la asamblea, en el escritorio de la compañía, Bmé. Mitre 1132, para poder tomar parte en dicho acto.

Buenos Aires, abril 4 de 1917. — El Directorio. 3|39 v. Ab. 19.

COMPAÑIA NACIONAL DE CARRUAJES y automóviles. — Sociedad Anónima. — Se convoca a los señores accionistas a la asamblea general extraordinaria que tendrá lugar el día 20 de abril de 1917, a las 4 p. m., en el local social, Bmé. Mitre 1132, para tratar la siguiente

ORDEN DEL DIA:

Informe de la comisión nombrada en la asamblea del 28 de abril de 1916 y resolución a tomar.

Los señores accionistas deberán depositar sus acciones o certificados de depósito antes de tres días de la asamblea, en el escritorio de la compañía, Bmé. Mitre 1132, para poder tomar parte en dicho acto.

Buenos Aires, abril 4 de 1917. — El Directorio. 3|340 v. Ab. 19.

"CRISTALERIAS PAPINI". — SOCIEDAD Anónima. — De acuerdo con el artículo 13 de los estatutos sociales, se convoca a los señores accionistas a la Asamblea General Ordinaria para el día 30 de abril de 1917 a las 4 p. m., en el local del Hotel Colón, calle Chacabuco esq. Alsina.

ORDEN DEL DIA:

1.o Presentación de la Memoria, Balance y dictámen del síndico, referente al ejercicio (1916), mil novecientos diez y seis, para su discusión y aprobación.
2.o Distribución de utilidades.
3.o Elección de un síndico y síndico suplente.

Se previene a los señores accionistas que para obtener el boleto de entrada a la asamblea, deberán presentar sus acciones en la administración de la sociedad, calle Chacabuco 646, con tres días de anticipación al fijado para la asamblea. — El Presidente. 3|59 v. Abril 24.

BANCO FRANCES DEL RIO DE LA PLATA. — El Consejo de Administración avisa a los señores accionistas que no habiéndose depositado el número suficiente de acciones para que se verifique el 14 de abril de 1917, la asamblea general ordinaria, queda ésta postergada para el 5 de mayo de 1917, a las 4 p. m., en el local del Banco, Reconquista 157, con la siguiente

ORDEN DEL DIA:

1.o Lectura y aprobación de la memoria y del balance correspondientes al ejercicio de 1916.
2.o Lectura del dictámen del síndico.
3.o Nombramiento de 5 administradores titulares en reemplazo de los señores N. Laclau, doctor C. M. Pradere, J. P. Passicot, L. Dufourcq Lacelouse y P. Harbá, que han terminado su mandato, de 3 administradores suplentes, del síndico y del síndico suplente.
4.o Designación de 2 accionistas para aprobar y firmar el acta de la asamblea.

Los señores accionistas que deseen asistir a la asamblea o hacerse representar en ella, deberán depositar sus acciones o el recibo de depósito exigido por el art. 26 de los Estatutos, en el Banco Francés del Río de la Plata, en Buenos Aires, o en sus sucursales, hasta el 1.o de mayo de 1917 inclusive. 2132 v. Mayo 5.

COMPAÑIA GENERAL DE ELECTRICIDAD de Córdoba. — Sociedad Anónima. — Segunda convocatoria. — No habiéndose depositado el número suficiente de acciones para que pudiera celebrarse la asamblea general ordinaria, convocada para el día 19 de abril a. c., se cita a los señores accionistas por segunda vez a la asamblea que tendrá lugar el día 30 de abril de 1917, a las 11 a. m., en la sede social, calle Esmeralda número 133, para tratar la siguiente

ORDEN DEL DIA:

1.o Lectura y aprobación de la Memoria y Balance con Cuenta de "Ganancias y Pérdidas", correspondientes al séptimo ejercicio financiero, terminado el 31 de diciembre de 1916.
2.o Elección de cinco directores titulares y un director suplente todos por dos años.
3.o Elección del síndico y síndico suplente.
4.o Designación de dos accionistas para aprobar y firmar el acta de esta asamblea.

Se previene a los señores accionistas que, según el artículo 23 de los Estatutos Sociales, para obtener el boleto de entrada a la asamblea, es necesario depositar las acciones o los certificados que acrediten su propiedad, hasta tres días antes de la fecha fijada para la asamblea en Buenos Aires, en la oficina de la Compañía, calle Esmeralda número 133 y en Córdoba en nuestra administración, calle Colón 452.

Buenos Aires, abril de 1917. — El Directorio. 3|115 v. Ab. 26.

AVISOS VARIOS

Banco El Hogar Argentino
Avenida de Mayo 886
Tiene propiedades en venta ... facilidades de pago, en esta ... y pueblos suburbanos.

Gran Hotel España
802 Av. de Mayo 956

DODERO Hermanos
CORREDORES MARITIMOS
Montevideo, Rosario, Bahía Blanca
25 de Mayo 267-73, Buenos Aires

LA MARSELLESA, GRAN EMpresa de encerrado de pisos, parquets, limpieza de casas, abono mensual: Gaston Barthélemy, Córdoba 645. U. T. 84 (Avenida).

A escribirse refiérase a este aviso de LA EPOCA.

INFORMACIONES DE ULTIMA HORA

LA GUERRA MUNDIAL

EL AVANCE ANGLO-FRANCES

LA BATALLA DE AYER

Homenaje en la cámara de los comunes a Estados Unidos

COMO OPINA LA PRENSA ALEMANA

Rumores de crisis ministerial en España

Hundimiento de un vapor noruego

(De nuestros corresponsales y de la Agencia Havas)

LA GRAN OFENSIVA FRANCESA

LA BATALLA DE AYER

PARIS, abril 19. — A pesar del mal tiempo, siempre execrable, con lluvia, barro y viento, la ofensiva francesa dió ayer resultados aún más hermosos que los días precedentes. En todas partes donde fué atacado, el enemigo cedió bajo un impulso irresistible y abadonó posiciones muy importantes para la defensa. Entre otros puntos, toda la margen norte del Aisne cayó en manos de los franceses. Los combates resultaron particularmente violentos entre Reims y Soissons. Las tropas, con un soberbio esfuerzo, arrebataron todas las defensas enemigas, localidades y alturas, que eran objeto de la ofensiva.

Comenzaron a escalar la altiplanicie al norte de Vailly, donde ganaron varios centenares de metros. En el sector vecino el éxito fué igualmente completo. Los soldados expulsaron a los alemanes hasta Courtecon, segunda posición alemana.

En la región de Ville-au-Bois, la limpieza del bosque, que tiene dos kilómetros de ancho, dió por resultado la toma de 1.800 prisioneros. Es un hecho sintomático, siendo probablemente la primera vez que un efectivo tan fuerte, provisto de tan considerable material de defensa, haya abandonado la lucha deponiendo las armas.

El ejército de la derecha conquistó poco después enteramente el macizo de Mozonvilliers.

Los potentes contraataques emprendidos por los alemanes resultaron en todas partes vanos, costándoles terribles pérdidas.

El balance de la victoria lo constituye la cifra de los prisioneros capturados, a lo que se agrega una ganancia notable de terreno que en tos frentes pasa de 6 kilómetros de profundidad.

Inglaterra y los Estados Unidos

Homenaje en la cámara de los comunes

LONDRES, 19. — En la cámara de los comunes, el señor Bonar Law, ministro de hacienda, propuso ayer la orden del día siguiente:

«La cámara desea expresar al gobierno y al pueblo de los Estados Unidos de América su alto aprecio por el acto por el cual ese gobierno se adhiere a las potencias aliadas para defender la causa de la libertad y de los derechos de la humanidad contra la amenaza más grave que los haya puesto en peligro jamás».

El señor Bonar Law dijo: «No solamente los miembros de esta cámara sino todos los pueblos del imperio británico y de los países aliados saludan la adhesión del nuevo aliado con la más cordial simpatía, no solamente como el más grande acontecimiento de la guerra sino también, como lo espera y cree el orador, como el epílogo de la guerra. El nuevo mundo interviene y ha entrado en la lid para enderezar la balanza en el antiguo continente.

Los Estados Unidos poseen recursos de todas clases que a la larga son decisivos en las guerras; y ellos los poseen en más grande extensión probablemente que cualquier otra nación. Además el alto valor de su pueblo se ha manfistado hace 60 años en una lucha que en sus líneas esenciales es análoga a la de hoy. Desde entonces el pueblo americano dió pruebas de energía y espíritu de recurso y su facilidad de adaptación a las nuevas situaciones en las artes de la paz. Esas mismas cualidades van ahora a desplegarse en pleno y con igual éxito en el arte de la guerra.

Y a pesar del hecho de que la ruta que se abre delante de nosotros jamás ha ofrecido tan grandes dificultades, me permito expresar la creencia y la esperanza que las cosas van a cambiar y que la larga noche de los pesares y angustias que asola al mundo se aproxima a su fin. Saludamos la adhesión de este nuevo aliado por otro motivo no menos poderoso, es decir, por la justificación moral que trae a nuestra propia conducta (Aplausos.). Como el imperio británico, los Estados Unidos entran en la guerra no por el deseo de su parte, no a consecuencia de una falta cometida por ellos, pero porque han sido obligados a ello. La más grande de las cuestiones a las cuales esta guerra traerá solución, es la de saber si sí o no, las instituciones libres de las cuales dependen el bienestar de la civilización y el progreso de la humanidad pueden sobrevivir frente a las fuerzas centralizadas del despotismo militar.

Desde este punto de vista, la participación de la gran república forma un conjunto armonioso con la revolución que hizo entrar en el círculo de las naciones libertadas al pueblo ruso, cuya valentía y energía han estado en sufrimientos tan terribles que es con admiración profunda que hemos leído todos el discurso que todos hemos aprobado plenamente, en el cual el presidente de los Estados Unidos anunció que su país participaba en la lucha (Aplausos.).—Leía el otro día un extracto bien característico de un diario alemán que decía que América iba a la guerra por nada. Eso es exacto. América, como el imperio británico, puede afirmarlo: no está animada ni por el amor de las conquistas ni por las codicias territoriales ni por el egoismo. Los objetivos e ideales tan noblemente expuestos en el discurso del presidente Wilson son también los nuestros; y el pueblo americano, como nosotros mismos hicimos la experiencia antes que él, encuentra hoy que para alcanzar esos objetivos el sólo medio es combatir (Aplausos.). Tengo el honor de proponeros de votar la orden del día.

El señor Asquith, hablando en favor de la orden del día, dijo: «Me pregunto aún si a esta hora el mundo se da bien cuenta de toda la importancia de la resolución de los Estados Unidos. No emplearé un lenguaje ni de lisonja ni de exageración cuando diré que el acto de los Estados Unidos es uno de los más desinteresados de la historia, porque desde más de un siglo el principio cardinal de la política americana era de resguardarse de ser arrastrada en los asuntos de Europa. Una guerra de esta magnitud produce necesariamente el desorden en las finanzas y asuntos comerciales internacionales; pero, después de todo, ella no afectaba sensiblemente la prosperidad de los negocios del pueblo americano. Además, los ambiciosos planes de las potencias centrales no amenazaban directamente los intereses americanos en los Estados Unidos y al extranjero, y todavía menos la libertad e independencia de los americanos en su país. ¿Qué es, entonces, lo que permitió al presidente Wilson, después de haber esperado con una paciencia de la cual Pitt decía que era la primera virtud de los hombres de Estado, llevar detrás de él a una nación unida y arrojarla en medio de los azares y horrores de la más grande guerra de la historia?

No es la perspectiva de una ganancia material, ni la esperanza de adquisiciones territoriales, ni aún mismo uno de esos pretendidos puntos de honor que en los tiempos antiguos impelían a las naciones como a los individuos sobre el terreno del duelo, no es nada de eso, es el impulso irresistible de la alta conciencia y de los sentimientos de la humanidad (Aplausos.). Ese impulso se hacía de más en más irresistible, a medida que los meses transcurrían y que se revelaba a los ojos del mundo el verdadero carácter de los objetivos y procedimientos alemanes. Es esa fuerza y ella sola que alumbrando el juicio de la gran democracia de ultramar la puso frente a esa verdad capital que la hora había llegado para tomar una determinación.

¿Qué es lo que nuestros hermanos de raza, los americanos, veían como cuestión en juego en ese conflicto sin precedente?

Las condiciones esenciales al desarrollo honroso y libre de las naciones del universo, de la humanidad, el respeto de las leyes, la consideración para los débiles sin defensa, la caballerosidad hacia todos los seres humanos, la observación de las reglas de buena fe en todo lo que teníamos por costumbre de ver, como los elementos mismos de la decencia internacional (Aplausos.). Pero cada una de las naciones sucesivamente tratada con desprecio, puesta en peligro, hollada bajo los pies, como si fueran supersticiones arcaicas de algún credo desaparecido (Aplausos.).

América ve en la cuestión en juego tan bien definida, alguna cosa de más alto alcance que las vicisitudes de los campos de batalla, es decir, la reforma del mapa de Europa, sobre la base de las nacionalidades. Todo el porvenir de los gobiernos civilizados, de las relaciones internacionales, la fortuna y las creencias de la democracia, están puestas en peligro. En esas circunstancias, mantenerse apartado, aparece no solamente como un error sino como un crimen.

Mantenerse con los brazos cruzados, los oídos tapados, los ojos mirando hacia otras partes, cuando se dispone del poder para intervenir no es más el acto de un débil espectador: es hacerse cómplice de todo eso (Aplausos.).

Jamás ninguno de nosotros ha temido que el día en que la cuestión en juego aparezca en toda su claridad, la voz de América se hiciera oir con palabras inseguras. América, en efecto, sin reserva ni vacilación, se consagra hoy con todas sus fuerzas, toda su alma, todo su corazón, a la más grande de las causas. Es a esta causa que, estimulados y fortificados por su camaradería, hoy declaramos nuevamente, solemnemente, nuestra propia fidelidad y nuestra lealtad». (Aplausos.) Fin del discurso.

El diputado Dillón, hablando en nombre de los nacionalistas irlandeses, se asocia muy cordialmente para enviar un saludo a los Estados Unidos. Declara que «es difícil describir el alcance considerable de la participación de América en esta lucha. Su intervención no se parece a ninguna de la de los otros aliados, pero es para todo el mundo civilizado un hecho de la más alta importancia ver desplegarse el pabellón de los Estados Unidos. Todo descendiente de irlandés que vive en América dará al presidente Wilson su leal apoyo».

El diputado Dillón cree poder profetizar que cuando los clarines americanos toquen en la batalla, los irlandeses estarán allí. (Aplausos.), y por su número sobrepasarán entre los soldados de la república la proporción de la población que pertenece a otras razas.

El diputado Wardle, hablando en nombre de los laboristas, dijo que la participación de América en la guerra pone de relieve el hecho que los días de aislamiento han pasado, que las naciones dependen las unas de las otras cuando se trata de los intereses de la humanidad. Si la resolución de América tiene por resultado establecer alguna gran liga de las naciones, encargada de mantener al mundo en la paz, ninguno de los sacrificios hechos o por hacer será demasiado grande.

Que la gran nación americana haya visto un verdadero peligro, eso está definitivamente comprobado por su misma resolución, y hasta algunos han podido encontrar que América había sido lenta en decidirse, pero todo el mundo tendrá siempre en la conciencia, que durante toda esta guerra América estaba con corazón y alma al lado de los aliados. (Aplausos.)

La orden del día, habiendo sido puesta a votación, fué aprobada en medio de aclamaciones.

Opiniones de la prensa alemana

PARIS, abril 19. — Los diarios ponen de relieve el hecho de que la prensa alemana no parece compartir el optimismo oficial acerca de las operaciones.

Reproducen especialmente la siguiente frase del "Schwabishe Tagwacht": "Es preciso no disfrazar ya las cosas. No podremos vencer jamás, y es fútil que el pueblo sea engañado por más tiempo".

Parte oficial francés

PARIS, abril 19. — Se publicó esta tarde el siguiente parte oficial:

Al sur y sudoeste de Saint Quentin hubo gran actividad de ambas artillerías.

Se desarrollaron encuentros de patrullas en el alto bosque de Coucy e hicimos prisioneros.

Entre el Aisne y Chemin-des-Dames continuamos progresando. Al nordeste de Vailly un ataque enemigo en la región de Courtecon, fué detenido por nuestras ametralladoras.

Más al este los alemanes lanzaron anoche a las 6, violentísimos ataques contra las posiciones de la altiplanicie de Vauclerc, siendo segados por nuestros fuegos. Las olas de asalto tuvieron que replegarse con gruesas pérdidas, viéndose incapaces de llegar a nuestras líneas.

Hubo violentas acciones de artillería en los sectores de Sapigieul, Legodat y La Pompelle.

En la Champagne proseguimos nuestros éxitos en el macizo de Maronvilliers. Nuestros ataques fueron felices en todas partes. Arebatamos en Lemonthaut varias alturas, entre las cuales la cota 227.

En las inmediaciones al sur de Maronvilliers, durante un combate nocturno, tomamos dos nuevas baterías alemanas.

Identificamos en el frente entre Soissons y Auberive, doce nuevas divisiones alemanas. En la región de Saint Mihiel, una tentativa enemiga contra la granja de Monainville, fracasó bajo nuestros fuegos. El enemigo dejó prisioneros en nuestras manos.

Francia y Norte América

NUEVA YORK, abril 19. — El gobernador del estado de Nueva York ha designado la fecha del 26 del corriente como día de Francia, para dar la bienvenida a la misión francesa y conmemorar la amistad histórica de ambas naciones.

Rumores de crisis ministerial

MADRID, abril 19. — Se reproducen insistentes rumores que en breve habrá crisis ministerial.

MADRID, abril 19. — Se celebró en Palacio un consejo brevísimo. El monarca llamó al presidente del Congreso señor Miguel Villanueva celebrando con éste una extensa conferencia.

Se cree que ya esta planteada la crisis total del gabinete.

Hundimiento de un vapor noruego

LONDRES, abril 19. — El "Morning Post" en una información de Cristianía, anuncia que el vapor noruego "París", de 1.634 toneladas de desplazamiento, ha sido hundido por un submarino.

El censo de la clase alemana de 1919

PARIS, abril 19. — Comunican de Zurich que las autoridades militares alemanas ordenaron que se iniciara el censo de la clase de 1919, a contar desde el 20 del corriente.

Parte oficial ruso

PETROGRAD, abril 19. — Se publicó el siguiente comunicado oficial:

La actividad en todo el frente se limitó a tiroteos y reconocimientos.

Un artículo de Clemenceau

PARIS, abril 19. — El ex primer ministro, M. Clemenceau, escribe en "L'Homme Enchainé": El congreso internacional que se celebrará en Buenos Aires, enseñará a los teutones que si hubo necesidad de todo el heroismo y resistencia de los soldados franceses para dar al mundo el tiempo necesario con objeto de despertarse de su asombroso estupor, todos los pueblos dignos de ese nombre se despertaron al fin ante las duras realidades durante tan largo tiempo desconocidas".

M. Clemenceau agrega:

"El socorro de la América latina dará ahora a todas las naciones civilizadas del globo el derecho de sentarse a la mesa del Congreso de la Paz, que será un espectáculo sin precedentes, que permitirá liquidar en forma soberana la cuenta del último resto de salvajismo primitivo, y eso en el interés común de la Humanidad".

La estátua de Lafayette adornada con laureles

NUEVA YORK, abril 19. — Un comité nombrado por el alcalde de Nueva York adornó con laureles la estatua de Lafayette, obra de Bartholdi.

Al acto asistió una gran muchedumbre, que aplaudió largamente.

BRASIL

La situación internacional

La ruptura con Alemania. — Régimen financiero argentino. — Fábricación de municiones. — La partida de los representantes alemanes.

RIO DE JANEIRO, abril 19. — El gobierno de Costa Rica ha enviado al similar brasileño una nota dándose por informado de la ruptura de relaciones con Alemania.

En esa nota, que ha sido recibida en el ministerio de relaciones exteriores, se aplaude la actitud del Brasil.

—El diario "Correio da Manha", en su edición de hoy, se ocupa del régimen financiero argentino.

El conocido diario carioca aplaude esa orientación que ha permitido a "la gran república llenar su caja de conversión".

—El ministro de guerra, general Cayetano Faria, ha sido reporteado por un diario local respecto a la preparación de municiones en el país.

Declaró que nuestro stock de municiones es importante y que da para todas las necesidades. Hay matrices para la fabricación de proyectiles de todos los calibres y tenemos en el ejército acero que antes importábamos de Norte América. Todo es producido actualmente en el arsenal nacional.

—Nada ha sido resuelto aún oficialmente, respecto a la fecha de la partida del ministro y cónsules alemanes, con sus respectivas familias.

Se pensaba partir recogiendo en los puertos a aquellos cónsules locales, pero será necesario esperar que varios lleguen, pues partieron sin tiempo para recibir una contraorden en aquel sentido.

CHILE

SANTIAGO, abril 19. — Hoy, a medio día, el consejo de gabinete se ocupará de la cuestión internacional, y dará a conocer la contestación que se dará a Bolivia. Se sabe que no se diferenciará mucho de la contestación que se dió al Brasil.

cosa resuelta la conferencia de los

En diversos círculos se da como países neutrales en sudamérica. Algunos tratadistas opinan que ni el Brasil ni Bolivia están implicados en concurrir, pues la ruptura de relaciones no los exime de su carácter de neutrales, puesto que no se han declarado beligerantes.

Entrevistados los senadores Charme y Walker Martínez, han manifestado la conveniencia de que Chile se mantenga neutral, mientras no sea lesionada la soberanía, ni sean dañados los buques. El senador Walker cree posible que los alemanes vengan al pacífico para perturbar el comercio, y entonces habrá llegado el momento de repeler las ofensas. Cree inoportuno y sin objeto el congreso panamericano.

En los círculos bursátiles y comerciales no se ha dado ninguna importancia a la noticia de Lima, de que los gobiernos de la Entente y de Estados Unidos, tuviesen la intención de cerrar los mercados para los productos de Chile y el Perú, hasta tanto no definan su actitud en el conflicto germano-norteamericano.

Según un cálculo aproximado de la oficina central de estadística, la población de la república del Perú es de 3.870.022 habitantes.

PROVINCIAS

SANTA FE

El precio del azúcar — La ampliación del Banco Municipal — La supresión de coches en el rápido — La subprefectura marítima — Recaudación aduanera — Cargamentos de maíz — Un monumento a Caín — Reglamentación de la asesoría municipal — Nuevo curso de desocupados — Expectativa por un estreno

ROSARIO, abril 19. — El precio del azúcar continua manteniéndose alto, suscitando los comentarios respectivos de casi todos los contribuyentes.

La refinada y en panchos se expende en algunas casas mayoristas al precio que impuso el gobierno nacional, es decir, a 1.10 pesos los diez kilos; sin embargo, según informaciones que han llegado a mi conocimiento, ciertos negocios venden a 5.10, 5.30, 5.70 y hasta 6.80 los diez kilos.

Respecto al azúcar tucumana, ésta se expende al consumidor a razón de 6.50 pesos los diez kilos. Este precio es discutido, comentándose a la vez la firmeza en la cual se mantiene desde hace meses. Se dice que hasta la nueva zafra no existen probabilidades de que baje.

—Nuevamente se llamara a licitacion para ampliar el edificio del Banco Municipal de Préstamos.

El directorio de dicha institución ha creído conveniente tomar en cuenta algunas modificaciones técnicas y que redundan en beneficio del público en general y, por consiguiente, del mismo Banco; de manera, pues, que los primitivos planos serán rehechos de acuerdo a esas modificaciones, siendo muy posible que para fines del corriente se llame a nueva licitación.

—Desde el 15 del corriente mes, la empresa del F.C.C.A. ha substituido 3 de los 5 coches de pasajeros del tren rápido que parte de esa para Rosario por coches dormitorios, con el objeto de añadirlos a la combinación para Córdoba. Esta substitucion ha causado un sentimiento de protesta entre los pasajeros que continuamente hacen uso de ese tren, pues dicen que les resta comodidades y por otra parte, un sólo coche de primera no es suficiente, como se ha venido experimentando en estos últimos días, en que la afluencia de pasajeros ha sido numerosa, viéndose obligados a viajar de pie y hasta algunos en la cocina del coche-restaurant.

Con motivo del traslado del comandante Leopoldo Gard, subprefecto del puerto, a la jefatura de la subprefectura marítima de esa, entre el comercio y gremio de exportadores e importadores circulan versiones de que se le ofrecerá un banquete como despedida y atención a los servicios prestados durante su permanencia en ésta, desempeñados siempre con un espíritu correcto y ecuánime.

Por diversos conceptos, en la aduana se ha recaudado hasta la fecha la suma de 1.351.612,46 pesos, mientras que en el año anterior en el mismo tiempo se había recaudado la suma de 1.831.346,49 pesos. Existe, pues, una diferencia a favor del año 1916 de pesos 479.704,03 moneda legal.

—Ha sido aprobado para la compañía de tranvías eléctricos del Rosario el horario de invierno. Según el decreto respectivo, este horario no perjudica al servicio público.

—Con destino a Cette, hoy levará anclas de nuestro puerto el vapor español Ortende Mundi, con un cargamento de maíz de 536.673 kilos, consignados al gobierno suizo.

Mañana posiblemente zarpará con destino a San Vicente un vapor griego con un cargamento de 1.877.639 kilos de maiz. En San Vicente recibirá órdenes. Créese que se dirigirá a Falmouth.

—Por resolucion del Concejo Deliberante, que en su mayoría es formado por elementos del partido demócrata progresista se ha encargado al escultor ruso Peereires una estatua de Caín y cuyo precio es fijado en la suma de cinco mil pesos moneda legal. El artista, desde hace tiempo, se halla trabajando en esta obra que ha provocado el más vivo comentario con la no menor sorpresa por el personaje al cual se le dedica el monumento.

Hasta ahora se ignora en qué sitio de la ciudad será colocado el «Caín» de los demócratas. Según informaciones que he podido recoger en los corrillos del Concejo Deliberante, parece que se le destina un lugar en el bulevar Oroño.

Como quiera que sea, este monumento, y por el cual se distrae una suma que el Concejo debería emplearla en otros asuntos que tiene a estudio y que reclaman pronta resolución, por resolver en parte los muchos problemas creados por las circunstancias actuales, es una manifestación de los sentimientos y «psiquis» de los que lo apoyan y admiran. Tal es el comentario que ha inspirado en algunos círculos políticos y esferas sociales la inmortalización en el mármol del bíblico personaje.

—El 29 del corriente mes se realizará en la quinta del señor Agustin Mazza un pic-nic organizado por la señora Petrona Quiroga de Altierez. Asistirá un núcleo de familias conocidas.

Se han formulado serias denuncias contra el jefe político de Caseros sobre cuatrerías.

Posiblemente el juez de instrucción, doctor P. Giménez Melo, se trasladará a Casilda para instruir el sumario correspondiente.

—Como de costumbre se reunió la comisión nacional local para la compra de semillas, bajo la presidencia del señor Miguel Monserrat considerando las solicitudes que a diario se reciben de la campaña y las ofertas que se le hacen de trigo y lino. Las últimas compras realizadas son: 17.661 toneladas de trigo a 14.60 pesos y 705 de lino base 2 por ciento a 22.50 pesos, con esta adquisición el número de toneladas adquiridas se eleva a 16.300. La comisión ha resuelto prorrogar el plazo de las recepciones de las solicitudes de pedido de semillas hasta el 25 del corriente.

Comerciantes recientemente llegados de la provincia de Córdoba y con los cuales pude entrevistarme, me han hecho las siguientes declaraciones acerca de la resolución del gobierno nacional en repartir semillas a los colonos necesitados:

«La enorme sequía que hubo, originó la pérdida casi total de la cosecha, colocando a los colonos en situación afligente y por ende, al comercio de la campaña. Gracias a la resolución del gobierno nacional, la generalidad de los colonos con sus respectivas semillas vuelven ahora a tener más alivio y a no ver la estación invernal bajo un aspecto doloroso y tétrico. La mayoría de los comerciantes, sabiendo que tienen semillas para sembrar, les han vuelto a abrir los créditos, y por consiguiente tendrán que comer durante todo el año».

«La obra del gobierno tiene dos méritos: el haber resuelto el medio de vida de un número elevado de familias y el de velar por el engrandecimiento del país, ayudando de una manera amplia y fecunda al desarrollo de una de las principales fuentes de su riqueza: la agricultura».

Confirmando tales declaraciones, los miembros de la comisión nacional local me han informado que hasta ahora han atendido 3600 solicitudes de la provincia de Córdoba y que este número será elevado fácilmente a 6.500 y 7.000, agregándome que las recientes lluvias han sido beneficiosas, pues han asegurado parte de las sementeras.

Ya se empieza a reflejar nitidamente, entonces, la consecuencia del decreto del gobierno nacional, resolviendo repartir semillas a los agricultores.

ENTRE RIOS

Debut. — Sociales

PARANA, abril 19. — Debutó con éxito la compañía Della Guardia-Lanoz en el teatro 3 de Febrero, con la "Reina de las rosas".

CASA DE GOBIERNO

EN LA PRESIDENCIA

El doctor Irigoyen llegó a su despacho oficial antes de la una de la tarde. Poco después invitó a los ministros a concurrir a la presidencia, donde se celebró acuerdo de ministros.

POR LOS MINISTERIOS

El doctor Gómez recibió esta mañana, en su despacho, al presidente de la lotería nacional, señor Ocampo. Por la tarde apenas llegado a su despacho pasó a la presidencia para tomar parte en el acuerdo de ministros.

—El ministro de hacienda atendió su despacho como de costumbre. Estuvo a visitarlo el diputado Gallo, con quien conversó largo rato. También conferenció con el presidente de la contaduría. Luego pasó a la presidencia.

—El doctor Salinas concurrió esta tarde a su despacho oficial.

Recibió al presidente de la Cámara Federal de Apelaciones de La Plata, doctor Ricardo Guido Lavalle, al diputado nacional Goyeneche y a otras personas. Pasó luego a la presidencia.

—El ministro de obras públicas asistió por la mañana y por la tarde a su despacho oficial.

Firmó varias resoluciones de carácter administrativo trasladándose luego a la presidencia para tomar parte en el acuerdo de gabinete.

El jefe interino de la cancillería firmó el despacho del día ocupándose después en el estudio y reunión de antecedentes del conflicto internacional que será resuelto en breve por el otro gobierno.

—El ministro de guerra concurrió a su despacho por la mañana y por la tarde.

Recibió algunas visitas de militares y civiles.

—No se realizó esta mañana la acostumbrada junta de asistencia.

El ministro conversó con el presidente accidental de puertos.

—Por la mañana y también por la tarde concurrió el ministro de agricultura, doctor Honorio Pueyrredón. Recibió entre otras personas al ministro de Inglaterra, Mr. Reginald Tower.

—Organízase un paseo fluvial para el domingo próximo entre familias conocidas de esta sociedad.

—Llegó de Gualeguaychú el doctor Eduardo Garbino Guerra y familia.

—El teatro Italo-Argentino dará mañana función a beneficio de los niños pobres de la parroquia "San Miguel" con la cooperación de la tonadillera "La Mascota".

CORDOBA

Renuncia del ministro de obras públicas. — El asesino del doctor Diego.

CORDOBA, abril 19. — Renunció el ministro de obras públicas, ingeniero Herminio Capdevila, retirándose agradecido de las deferencias que honrólo el doctor Loza.

—En los círculos independientes comentase desfavorablemente la designación en su empleo del matador del doctor de Diego.

Elecciones municipales. — Varios.

BELL VILLE, abril 19. — Realizaronse las elecciones municipales, votando la mayor indiferencia. Votaron 76 electores, menos de la cuarta parte del padrón.

Parece que ninguno de los concejales electos aceptará el cargo, por considerar ilegal la convocatoria, nulo el acto realizado.

—Ha sido bien recibida la resolución del ministro doctor Salinas, suponiendo las cátedras de economía doméstica y labores que habían sido suprimidas por el senado.

—Se realizó el enlace de la señorita Ernestina Garay con el ingeniero Noe Vivanco. Ausentáronse a Córdoba.

—Continúa la depuración y ampliación del padrón municipal.

PALACIO DE JUSTICIA

TURNOS

Fuero civil. — A cargo del juez doctor Juan Carlos Lagos, con los secretarios doctores Pagano, 23; Peterevide, 21 y 28; Achával Rodríguez, 20, 27 y 30; Vicent, 24; Paja, 18 y 25; Brandero, 19 y 26.

Recusaciones. — Corresponde intervenir al juez doctor Roberto Bunge.

Agente fiscal: Doctor Isaac Arriola.

Fuero comercial. — Interviene el doctor Alberto Estrada, con los secretarios doctores Curutchet, 23, 27; Grandoli, 19, 24 y 28; Jofré, 20 y 25; García Calvo, 21, 26 y 30.

Agente fiscal: Doctor José M. Padilla.

Recusaciones. — Corresponden al juez doctor Félix Martín y Herrera.

CONVOCATORIAS Y QUIEBRAS

El comerciante Juan Miguel solicitó convocatoria de acreedores. Nombro: Modas, instalado calle Paraguay 745. Activo, 34.751 pesos para ponder a 53.818 pesos de pasivo. Juez, doctor Alberto Estrada, secretaría Curutchet.

—Igualmente solicitó convocatoria don Antonio A. Bianchi, fijándose audiencia para la verificación de créditos el día 8 de mayo. Juez, doctor Estrada; secretaría García.

—Emilio Trigo, con negocio de almacén, instalado en la calle Lavalle 100, fué declarado en quiebra a solicitud de acreedor. Junta, para el 11 de mayo. Secretaría doctor García.

CONCORDATO ACEPTADO

En la convocatoria de acreedores de don Ereste C. Maneiro, la junta aceptó la propuesta ofrecida del 40 por ciento, abonable en cuatro cuotas iguales a seis meses, 12, 18 y 24.

SENTENCIAS DEL Dr. CAMPOS

Dos sentencias dictó el juez doctor Campos en juicios ordinarios. El juicio de divorcio cuya tramitación fué larga y llena de incidencias, en la cual declara disuelto el vínculo matrimonial por culpa del esposo, y el juicio sobre escrituración, seguido por Raúl Zuviría con Martínez Castro, donde rechaza las defensas opuestas por el demandado.

PROCESO ERNST

El juez del crimen doctor Bacqué que actuara en el proceso seguido a Miguel Ernst, autor de la muerte descuartizamiento en la persona de Conrado Schneider; ha ordenado por libro oficio al jefe de policía para que remita al juzgado la planilla demostrativa de los gastos que ocasionara el desagotamiento del lago de Palermo, a los efectos de las costas del proceso prescripto por los artículos 144 y 146 del código de procedimientos.

SENTENCIAS CIVILES

El juez en lo civil doctor Roberto Bunge, ha fallado los juicios siguientes:

—R. Díaz contra Francisco Italo, por cobro de pesos se rechaza la acción sin costas.

—Eduardo Cuello contra Matías Díaz y otro, entrega de bienes se condena al demandado a restituir al actor los efectos reclamados, con costas.

—Juan Iturraide contra la sucesión de Angela S. de Sandoni, cobro de pesos, se condena a pagar 1000 pesos sin costas.